PROGEA CASA
SERVIZI IMMOBILIARI
- Compravendite
- Consulenze tecnico-legali
- Mutui
- Finanziamenti

Visita il nostro sito www.progeacasa.it

connected to REPLAT

Agenzia Centocelle
Viale delle Gardenie, 4/6/8
06/24407838
centocelle@progeacasa.it

Agenzia Torpignattara
Via di Torpignattara, 77/c-77/d
06/24407335
torpi@progeacasa.it

Mensile d'informazione apolitico e indipendente

gemellato con Lu Papanzicu (Ravanusa (AG)) Resto di Sasso (Sasso Marconi (BO)) l'altrartena (Artena (RM))

Viavai

Giugno 2012

Fatti - Personaggi - Attualità
Storia e Cultura di Roma sud-est

http://viavai.roma.it - e-mail: viavai@tiscali.it

Venti10 cafè
Tabaccheria
Super enalotto - Lotto
CAFE' 06297766
TABACCHI 0621704995
Via A. DULCERI, 22
angolo Via PLACIDO ZURLA, 7
www.venti1Ocafe.it

Redazione c/o Ass. Culturale "Viavai" - Via L. Bufalini, 88 - 00176 Roma - Tel./fax 06/83.50.16.13
Bollettino informativo apolitico finanziato con mezzi propri
Segreteria: 333/2892027 - viavai@tiscali.it
Stampa: Global stampa S.r.l. - Roma - Via Angelo della Pergola, 5
Editore: Ettore Ranalletta
DISTRIBUZIONE GRATUITA

Informazione

Premiato il nostro gemello "Resto di Sasso"

• di **Redazione** a pag. 4

Politica

Il malcostume dei rimborsi chilometrici

• di **M. Nocenzi** a pag. 2

Viabilità

Aperto incrocio Primavera/Casilina

• di **E. Ranalletta** a pag. 5

Società

Troppi suicidi, è strage

Escalation dei suicidi per difficoltà economiche, come e perché

• di **E. Ranalletta** a pag. 6

Cronaca

Pauroso incendio in appartamento a Via Bufalini

L'artista che ha stupito il territorio

• di **E. Ranalletta** a pag. 19

Chilometrici rimborsi

L'ennesimo malcostume: Consiglieri stabiliscono la residenza in altri comuni per usufruire dei rimborsi sugli spostamenti

ALL'INTERNO

Caso Cucchi, assolta la guardia carceraria

Il nuovo degrado dell'Acquedotto

PIGNETO: monnezza d'arredo

Laura PARRUCCHIERA
CONSIGLIA I NUOVI TAGLI ESTIVI E OFFRE CREME SOLARI A PREZZI SPECIALI
VIA F. LAPARELLI 94
06.24.41.72.02

Basilegroup
Centro Duplicazione chiavi e telecomandi altamente specializzato
Pronto intervento serrature cilindri europei defender antischock anche magnetici
06.2752204
Via Renzo da Ceri, 203
www.fabbroprontointervento.com

Katia abbigliamento pelletteria e...
Abbigliamento e pelletteria
TALCO - EDAS - NEMO - CLAUDIA C.
AGATHA RUIZ DE LA PRADA
taglie forti giovanili
CONTINUANO I NUOVI ARRIVI ESTIVI
Prezzi concorrenziali per una moda competitiva
Via Acqua Bullicante, 71-73
tel. 06.24303546

Carrozzeria Moauro di Domenico Moauro
domenicomoauro@libero.it
AUTO DI CORTESIA - CONVENZIONI ASSICURATIVE
ACCORDO ANIA - ASSISTENZA LEGALE - RECUPERO AUTO
Via degli Angeli 180 - 00175 Roma Tel. 06 2426446 - Mobile 329 9819893

Viavai - anno IX n° 6
Giugno 2012
Bollettino d'informazione e cultura della periferia est di Roma
Aut. Tribunale Civile di Roma
n° 244/2004 del 14/06/04
*****
Distribuzione gratuita
15.200 copie finite di stampare il 29 maggio 2012 da:
Global stampa S.r.l.
Roma, Via A. della Pergola, 5
Sede e redazione:
c/o ***"Viavai"*** - Associazione culturale per il rilancio della periferia **(anno XV)**
00176 - ROMA
Via Leonardo Bufalini, 88
Tel./fax 06/83501613
viavai@tiscali.it
*****
Direttore responsabile:
Mariella Nocenzi
Direttore editoriale:
Vittorio Begliuti
Redattore capo: Mauro Caliste
Correzione bozze: Anna Placido
Editore: Ettore Ranalletta
Segretaria di redazione:
Ida Odette Bianco 333/2892027
*****
Responsabile commerciale:
Eugenio Alati 06/83501613
Operatori commerciali autorizzati:
Ida Odette Bianco
Anna Placido

(NOTA BENE: gli agenti autorizzati da Viavai sono riconoscibili dal tesserino valido per l'anno in corso)
*****
Viavai è edito da un'associazione non lucrativa con lo scopo di rilanciare la periferia romana e divulgarne gli aspetti storici e culturali, pertanto qualunque forma di collaborazione con VIAVAI è mirata al raggiungimento degli scopi sociali ed è a titolo volontario e completamente gratuito. Ogni collaboratore è iscritto d'ufficio come socio simpatizzante dell'Ass. Culturale Viavai.

*****
Hanno collaborato:
M. Nocenzi, A. Zaino, V. Begliuti, M. Caliste, E. Ranalletta, R. Guglielmin, I. Bianco, M. Corsi, A. Pallini, N. Zannella, D. Simonetti, S. Valiani, A. Sidoli, Eugenio Alati, A. Placido, F. Sinisi, L. Fantini, V. Garbati, Laura Del Fiore, URE Municipio Roma 6, D. Russo, Pino Tarantino, G. Sornicola, F. D'Ambrosio, L. Angelini.

Il materiale inviato non viene restituito, anche se non pubblicato.
Gli articoli d'opinione si pubblicano solo a condizione che la redazione disponga delle generalità dell'Autore e che siano firmati per esteso. Non si pubblicano poesie o racconti se non sotto la diretta responsabilità di un editore.

Viavai è per la libera circolazione delle informazioni
Chiunque voglia utilizzare, integralmente o in parte, articoli contenuti in questo giornale o nel nostro sito web, può farlo semplicemente citando la fonte da cui è stata tratta l'informazione.

Editoriale

a cura di **Mariella Nocenzi**

Spending review per i Municipi?
Il caso dei rimborsi chilometrici per i consiglieri municipali

Con la Direttiva del Presidente del Consiglio dei Ministri dello scorso 30 aprile è stato attivato sul sito dell'esecutivo un canale privilegiato dei cittadini per segnalare alla Commissione "Spending Review" (in italiano Revisione della Spesa), istituita dal Governo, tutti gli sprechi di cui si trovano ad essere testimoni quotidianamente. A giudicare dai quasi 100mila messaggi giunti solo nella prima settimana di apertura del canale email, forse c'è da pensare che al Segretario generale del Comune di Roma, Liborio Iudicello, sia arrivata dai cittadini, via Palazzo Chigi, l'informativa su alcuni strani rimborsi chilometrici percepiti negli ultimi anni da consiglieri municipali romani, la cui residenza non ricade nel territorio in cui sono stati eletti, ma ben oltre i confini provinciali, o meglio, regionali… Dalla lettera del Segretario ai direttori dei municipi, datata 9 maggio, i nomi dei consiglieri dei casi più eclatanti sono stati pubblicati dalla stampa romana: l'on. Alessandro Cardente (IV Municipio, Italia dei Valori - Idv) risiede nel comune siciliano di Castelmola, dove ha un incarico politico e "vola", anche se low cost, tutte le settimane da una parte all'altra dell'Italia. C'è da attendersi una richiesta di rimborso consistente se il suo collega e capogruppo, Romeo Iurescia, (IV Municipio) ha chiesto rimborsi per 23.353,00 euro nel 2011 per gli spostamenti dalla sua residenza nel Molise, Alessandro Zingaretti (III Municipio, PdL) 6.231, 60 euro da Roseto degli Abruzzi (Te), Francesca Gabrielli, (III Municipio, PdL) 5.638,40 euro da Anzio. E così via dicendo altri consiglieri "fuori sede" che percepiscono rimborsi cospicui a fronte della produzione di una sola dichiarazione in autocertificazione. Si tratta, in verità, di un diritto dei consiglieri, secondo l'art. 84, comma 3° del Testo Unico degli enti Locali e forse di un diritto di piena democrazia che si amministri politicamente anche una comunità nella quale non si risiede. C'è, però, da notare che, in un momento di sacrifici richiesti a tutti i cittadini, anche le disposizioni di questo art. 84 debbano essere rivisitate. C'è da concordare con le affermazioni di chi, fra gli amministratori romani, ha sottolineato che questa norma di tutela democratica della rappresentanza attraverso i rimborsi vada salvaguardata, ad eccezione, però, dei casi in cui il criterio è deformato dall'uso strumentale dei comportamenti illegali, di convenienza. Il fenomeno, purtroppo, non è solo romano e municipale, ma riguarda anche vari consiglieri comunali e provinciali del resto d'Italia che, con una sospettabile fortuna, dopo essersi affermati con il consenso elettorale in un organo politico, hanno anche ottenuto un'assunzione professionale. Sebbene la fiducia elettorale costituisca un'ottima credenziale curriculare, si spera che il segretario comunale o provinciale di turno non debba far emergere perplessità legate all'altro diritto di cui gli eletti usufruiscono, ossia quello di percepire lo stipendio professionale, oltre quello di consiglieri, dal proprio datore di lavoro, pur beneficiando di un'aspettativa dalla propria professione. L'Ente locale di riferimento è tenuto a rimborsare il datore di lavoro che si priva di un proprio dipendente, anche se questo lo è diventato dopo la sua elezione… Razionalizzare queste spese, insomma, è più che mai necessario, anche se partendo da un maggior senso di responsabilità e di rispetto dei diritti e dei soldi degli altri.

NOVITA'

Roma Capitale sbarca su Twitter

La comunicazione di Roma Capitale si arricchisce di un canale innovativo e moderno. Al passo con le tendenze e le evoluzioni della rete, il Campidoglio ha creato un nuovo profilo su Twitter, uno dei social network più utilizzati dalle comunità virtuali, per intercettare target che di solito sfuggono ai media tradizionali. L'indirizzo è @romacapitaleTW.
L'account ufficiale su Twitter è uno strumento semplice, intuitivo e immediato per consentire agli internauti di essere aggiornati in tempo reale su notizie, attività, servizi ed eventi dell'Amministrazione e delle società partecipate. In 140 caratteri – la brevità del messaggio è la caratteristica principale di Twitter – i cittadini digitali potranno così seguire agilmente Roma Capitale su qualsiasi dispositivo tecnologico, dal pc allo smartphone e al tablet.

Lavori pubblici

Municipio Roma 6: al via le potature in via Montecuccoli

• Comunicato stampa

Partiti i lavori di potatura degli alberi di via Raimondo Montecuccoli. L'intervento è realizzato con l'appalto del Municipio Roma 6 e va a dare una risposta ad un'esigenza fortemente sentita dai cittadini.

Lo comunicano Giammarco Palmieri e Fabio Piattoni, Presidente e Delegato all'Ambiente del Municipio Roma 6.

ONORANZE FUNEBRI
La San Luca
Cremazioni - Lapidi - Tariffe Comunali
Giancarlo 333.39.55.831 **06.21.700.747** Enrico 333.89.81.595
SERVIZIO CONTINUATO NOTTURNO E FESTIVO
00176 ROMA - Via Erasmo Gattamelata, 104
OGNI 1° MERCOLEDÌ' DEL MESE
la San Luca Onoranze Funebri
organizza **GRATUITAMENTE**
servizio di Pullman per visita ai defunti
nel **cimitero di Prima Porta**
Partenza alle ore 9,30
avanti la Chiesa San Luca e ritorno
si prega di prenotarsi

Conosci la scuola di tecniche per la conquista della ragazza del cuore?
No?
Per forza...,
NON FA PUBBLICITA'!
Viavai, la pubblicità che fa sapere a tutti che ci sei!

SI CERCA OPERATORE COMMERCIALE
ESPERTO, per settore VENDITA PUBBLICITÀ
Età minima anni 35 - OFFRESI formazione e PROVVIGIONI + INCENTIVI
Inviare curriculum a: viavai.commerciale@libero.it

Istruzioni per l'uso

VIAVAI è aperto alla collaborazione di tutti. Se volete pubblicare articoli, foto, annunci economici, consegnate i vostri lavori direttamente in REDAZIONE, Via Leonardo Bufalini 88, oppure alla nostra e-mail: viavai@tiscali.it. I lavori devono essere redatti A MACCHINA (meglio se in digitale, formato "word"), e devono riportare, oltre al nome e recapito dell'Autore, anche indicazioni sulla eventuale fonte delle informazioni. GLI ARTICOLI PIÙ LUNGHI DI 3000 BATTUTE SARANNO TAGLIATI A DISCREZIONE DEL REDATTORE OPPURE NON PRESI IN CONSIDERAZIONE. Articoli di uomini e partiti politici si pubblicano solo a pagamento. Le richieste di fondi per beneficenza si pubblicano solo in spazi autogestiti a pagamento. Si avverte che il semplice fatto di aver inviato materiale non costituisce garanzia alcuna di pubblicazione. Nessuna giustificazione è dovuta per la mancata pubblicazione. *L'editore*

Dal Comune

LINEA EDITORIALE di Viavai

Il Comitato di Redazione ha constatato che: su queste pagine la politica occupa una parte importante, a volte preponderante. Oltre ai resoconti redatti dai collaboratori in forza a Viavai, molto spesso questo giornale dà spazio a comunicati, articoli e interviste che provengono direttamente da partiti politici o da loro rappresentanti istituzionali e non. Com'è ovvio, tali informazioni non sono imparziali e sovente contengono vere e proprie promozioni, palesi e occulte, a vantaggio di partiti ed esponenti politici. Questo ingenera confusione nel lettore che, a seconda dei casi, è portato a ritenere Viavai un giornale schierato dall'una o dall'altra parte. **Pertanto, il CdR ribadisce il suo totale distacco da qualsiasi forza politica e stabilisce che il materiale a firma di uomini politici, partiti, circoli e associazioni legati a partiti e consimili, riguardanti attività e iniziative a scopo prettamente politico, sarà pubblicato dietro richiesta e solo in appositi spazi autogestiti a pagamento, riconoscibili dalla dicitura "SPAZIO AUTOGESTITO A PAGAMENTO" e da un'impostazione grafica diversa dal resto del giornale.**

Per ciò che riguarda le istituzioni, Viavai continua a fornire ai cittadini le necessarie informazioni sulla base delle comunicazioni degli Enti locali e sulle notizie acquisite "sul campo" dai nostri redattori, ferma restando l'obiettività e il rispetto per persone e categorie di persone, ivi compresi i partiti. Il CdR è certo che, in questo modo, i lettori avranno una visione più chiara della politica del territorio e gli inserzionisti avranno la certezza che il loro contributo al giornale non è speso a vantaggio di alcuna forza politica ma, solo ed esclusivamente, a beneficio dei cittadini.

il CdR di Viavai

ROMA

Aumento biglietto ATAC. Ridotte le agevolazioni per anziani e studenti

(Le notizie sono aggiornate al momento di andare in stampa. Era il caso di procedere agli aumenti proprio in questo periodo, in concomitanza con il pagamento dell'IMU e la dichiarazione dei redditi?)

• di Mauro Caliste

Il biglietto singolo passa da un euro a 1,50. Fino al 31 luglio tutti i titoli, giornalieri, mensili, annuali, ancora in circolazione saranno validi. Dal primo agosto al 31 ottobre si dovranno sostituire i titoli a vecchia tariffa con i nuovi, pagando la differenza presso le biglietterie Atac. Arrivano gli aumenti e spariscono alcuni abbonamenti mensili. Possibile? Sì, è proprio così. Un esempio: prendiamo i passeggeri ultrasessantacinquenni. L'abbonamento mensile riservato a loro, costo 18 euro, sparisce. Secondo il nuovo piano Atac l'over 65 deve prendersi l'abbonamento annuale, ma solo se avrà questi requisiti: residenza a Roma, aver compiuto ovviamente 65 anni e un indice Isee inferiore di 20mila euro. Prezzo del nuovo abbonamento? 150 euro, tonde, tonde.

E gli anziani che compravano quello solo per un mese, perché lo usavano a novembre o a gennaio? Niente da fare, dovranno per forza comprare l'abbonamento annuale e spendere tutte insieme 150 euro, (oppure 130 euro per un Isee fmo a 15mila e 120 per un Isee fino a diecimila). Un altro esempio di agevolazione che sparisce riguarda gli studenti. Anche per loro non sarà più disponibile il mensile a 18 euro. Per l'Atac i giovani fino a 20 anni e studenti universitari fino a 26, con indice Isee da 15mila a 20 mila, hanno la possibilità di avere l'abbonamento annuale da 150 euro.

Foto da Repubblica

Chi non ha tali requisiti dovrà comprarsi un abbonamento mensile ordinario del costo di 35 euro. Gli aumenti preannunciati stanno suscitando un mare di polemiche che potrebbero portare alla revisione o al ripristino della tessera mensile o alla rateizzazione.

Per chi è interessato suggeriamo di prendere il depliant dell'ATAC in distribuzione presso gli URP dei Municipi oppure consultare www.atac.roma.it e www.agenziamobilita.roma.it

Cambio di residenza in tempo reale

• da Roma Capitale

I cambi di residenza (per chi proviene da un altro comune o dall'estero e chiede l'iscrizione anagrafica a Roma) e i cambi di abitazione (per chi è già residente a Roma e si trasferisce presso un altro indirizzo sempre all'interno del territorio capitolino) saranno effettivi entro 2 giorni lavorativi dalla data di ricevimento della richiesta da parte dell'ufficio. Chi si trasferisce da un altro comune a Roma, subito dopo l'iscrizione anagrafica potrà richiedere i certificati di residenza e di stato di famiglia e, solo nel caso in cui sia nato a Roma, anche il certificato di nascita. Per ottenere gli altri certificati si dovrà attendere che il comune di provenienza trasmetta i dati necessari al completamento dell'iscrizione (di norma entro 7 giorni dall'inizio della procedura).

Come fare la domanda

Per presentare la domanda è necessario utilizzare il modello unico ministeriale di dichiarazione anagrafica. L'ufficiale d'anagrafe non potrà accettare domande in carta libera o in un formato diverso o non compilate in tutte le parti obbligatorie che sono contrassegnate da asterisco. La richiesta di cambio di residenza o di abitazione deve essere presentata all'ufficio anagrafico del municipio competente per territorio con le seguenti modalità:

- di persona, ritirando e compilando il modello fornito dal personale addetto allo sportello
- con raccomandata, via fax, per posta elettronica ordinaria. In questi casi si deve ritirare il modulo presso il Municipio oppure scaricarlo dall'indirizzo internet sopra indicato. Dopo averlo compilato in ogni sua parte e firmato si potrà trasmetterlo con raccomandata e fax, insieme con una fotocopia completa (fronte - retro) del proprio documento d'identità in corso di validità (art. 38 del D.P.R.445/2000). L'invio per posta elettronica presuppone la scansione del modulo e del documento d'identità. Il recapito di posta elettronica presso ogni municipio sarà il seguente: cambiresidenza.municipio00@comune.roma.it, dove "00" corrisponde al numero progressivo di ciascun municipio (01, 02, …12, 13, …20, ecc.).
- con Posta Elettronica Certificata

I recapiti postali e fax degli uffici anagrafici municipali sono reperibili nelle pagine web dei singoli municipi all'interno del portale istituzionale di Roma Capitale.

Avvertenze importanti

Nel caso in cui nell'abitazione dove si vuole trasferire la residenza fosse già residente un'altra famiglia è indispensabile che un suo rappresentante maggiorenne dia il consenso all'ingresso. In mancanza di questa condizione la pratica sarà considerata irricevibile.

Il consenso potrà essere fornito:

a) di persona, accompagnando il dichiarante allo sportello del municipio

b) compilando l'apposito campo nel modello di dichiarazione e allegando una fotocopia (fronte – retro) del documento di identità

Nei 45 giorni successivi alla richiesta di cambio di residenza o di abitazione l'ufficio effettuerà le verifiche al domicilio dichiarato (tramite la Polizia Locale di Roma Capitale) e controllerà tutta la documentazione presentata dal richiedente o eventualmente trasmessa dal comune di emigrazione.

Entro il 45° giorno l'ufficio potrà emettere un preavviso di rigetto della domanda nel caso in cui si accerti che non ci siano le condizioni previste dalla legge relative sia all'effettivo luogo di dimora abituale sia agli altri requisiti per l'iscrizione anagrafica oppure si rilevino delle irregolarità nella richiesta. In questo caso il richiedente avrà 10 giorni di tempo per presentare le proprie osservazioni scritte al fine di evitare l'annullamento della residenza e il ripristino della precedente iscrizione. In caso di dichiarazioni mendaci sarà data informativa all'autorità giudiziaria competente. Gli articoli 75 e 76 del D.P.R. 445/2000 prevedono infatti la decadenza dai benefici e sanzioni penali per chi dichiara il falso ad un pubblico ufficiale.

Redazionale

Al mercatino dell'usato guadagno assicurato

Nel mese di giugno dell'anno 2011, in Via Giacomo De Conti 7/9/11, la signora **Laura** e la sua famiglia, hanno aperto il mercatino compra-vendita dell'usato. Un'idea veramente geniale che consente, a chi lo frequenta come venditore e/o compratore di guadagnare e/o risparmiare, liberando le proprie case da tutto quel superfluo che, inutilizzato, ruba soltanto spazi e non consente più di assolvere alla funzione per la quale era stato creato. **L'idea veramente in più che deve far apprezzare questo esercizio, è la possibilità di far effettuare le valutazioni di mobili ed elettrodomestici direttamente al proprio domicilio, da personale competente, senza bisogno di muovere un passo da casa.** Sì, è proprio così.

Telefoniamo per avere delle giuste valutazioni e lasciamo poi tutto in conto vendita con la possibilità di effettuare anche acquisti mirati risparmiando …

Trascorsi 60 gg. dalla data sull'etichetta si effettua uno sconto dal 10% al 50%.

La signora Laura e la sua famiglia Vi attendono in Via de Conti 7/9/11, con orario, tutti i giorni, inclusa la domenica, dalle 10.00 alle 13.30 e dalle 15.00 alle 19.30. Chiuso il lunedì mattina.

Rivolgiti con fiducia al

MERCATINO DELL'USATO
Via Giacomo De Conti 7/9/11
Tel. 06 27858036 - Fax: 06 27858036
rm29@mercatinousato.com

Redazionale

Accademia EUTERPE = MUSICA!

Si invitano tutti i lettori di Viavai a una serie di concerti che si terranno presso la sede dell'Accademia. I concerti vedranno come protagonisti giovani pianisti in un repertorio che spazia dal classico al jazz.

Rassegna musicale "NON SPARATE SUL PIANISTA"
nell'ambito della Festa Europea della Musica
16 giugno ore 18,30
GIULIA MANGONE
DANIELE LOMBARDI
22 giugno ore 18
NICOLETTA CIAMPARELLI
- Musica e Parole
23 giugno ore 18,30

Accademia Musicale Euterpe

FABIO CAPRIOTTI -
Pianoforte
I concerti si terranno presso la sala concerti dell'Accademia

Per informazioni:
ACCADEMIA MUSICALE EUTERPE
Associazione Culturale
Via Maddaloni, 26
(Zona Largo Preneste) **tel. 06 60657100**
email: info@euterpemusica.org

Avviso

Si avvertono lettori e collaboratori che gli articoli non inerenti i territori del V, VI, VII e IX municipio, **NON SARANNO PUBBLICATI**. Eccezioni sono ammesse solo a insindacabile discrezione della Redazione.

Il direttore Mariella Nocenzi

Happening

Prestigioso riconoscimento al nostro gemello emiliano "Resto di Sasso"

L'editore di "Resto di Sasso", Dalila Sottani, e il sindaco di Sasso Marconi, Stefano Mazzetti

• di Redazione

Sasso Marconi (BO) - Nell'ambito della rassegna Radio Days 2012, dedicata ai grandi comunicatori del nostro tempo, il primo cittadino di Sasso Marconi ha voluto ringraziare con un attestato di stima il lavoro svolto sul territorio dalla redazione del mensile indipendente "Resto di Sasso" per quanto riguarda la divulgazione delle informazioni ai cittadini.
"Ci piace molto la dimensione autorevole e, allo stesso tempo, informale del "Resto di Sasso" che, attraverso una catena distributiva che tocca tutti i luoghi di maggiore passaggio, offre una visione d'insieme del vivere a Sasso Marconi. - ha aggiunto Stefano Mazzetti - Per quanto ci riguarda sarà nostra cura considerare questa testata alla stessa stregua di quelle più blasonate e importanti, mantenendo vivo un canale di comunicazione tra l'amministrazione comunale e la redazione, affinché tutti i canali di informazione locale possano proporre ai cittadini sassesi informazioni complete e verificate".

Laparelli Parking srl
P a ORE
ABBONAMENTI MENSILI E GIORNALIERI
POSTI AUTO E MOTO
LOCALE SORVEGLIATO 24H
Via Ciro da Urbino, 36/A (Ang. Via Laparelli)
Tel. 06.24416225 - 06/86902484

Politica

"Raccontiamo il Quarticciolo, dopo i laboratori la mostra fotografica

ROMA 7

• Roma Capitale

Il progetto "Raccontiamo il Quarticciolo", realizzato con il contributo del Municipio Roma VII, è stato svolto dal Liceo Scientifico Statale "Francesco D'Assisi" e dalla Scuola Media Statale "Giovanni Verga", con la collaborazione della Biblioteca Comunale del Teatro Biblioteca Quarticciolo.
Da dicembre 2011 ad aprile 2012, il progetto ha coinvolto le scuole in vari incontri, con un laboratorio fotografico per gli studenti della sezione 2L della succursale in via Pirotta, della scuola media Verga e con un laboratorio audiovisivo per quelli della 2F della succursale in via Castore Durante del Liceo Francesco d'Assisi.

La prima fase si è concretizzata in una analisi storica e urbana del quartiere con il dottor Bruno Bonomo, ricercatore di Storia contemporanea presso il Dipartimento di Storia, Culture e Religioni dell'Università Sapienza di Roma e l'incontro con persone del quartiere, testimoni diretti degli eventi del passato nel quartiere Quarticciolo.
Nella seconda fase, i ragazzi sono stati impegnati nella alfabetizzazione delle tecniche audiovisive e fotografiche finalizzate alla realizzazione dei lavori di fotografia e ripresa.

Partecipazione e intercultura. Un mese di eventi per riavvicinare i cittadini alla politica

• di Pres. Municipio Roma 7

Giovedì 24 Maggio alle ore 11.00, presso la sala conferenze, dei gruppi consiliari capitolini in Via delle Vergini 18, si è tenuta la conferenza stampa di presentazione dell'iniziativa "Il 7 si fa in 4", giunta quest'anno alla seconda edizione. Si tratta di un evento fortemente voluto dal Municipio Roma VII e che per cinque settimane - dal 25 Maggio al 30 Giugno - vedrà il Parco Madre Teresa di Calcutta protagonista di giornate dedicate a: cultura, musica e associazionismo. Il tema di quest'anno è l'intercultura. Un tema importante per un territorio come quello del Municipio Roma VII, dove confronto, incontro e relazioni tra culture diverse sono all'ordine del giorno.
La Presidenza del Municipio VII ritiene più che mai come proprio in questi momenti difficili e caotici per il nostro Paese, sia giusto partire dal locale per ricostruire un tessuto urbano e civile dove fiducia, impegno e rispetto delle istituzioni tornino a essere le protagoniste.

Roberto Mastrantonio, presidente municipio Roma 7

La pericolosa deriva intrapresa dall'Italia in queste ultime settimane, frutto di un lungo periodo di stagnazione politica e disamoramento della cosa pubblica, rischia non soltanto di riportarci indietro ad anni bui, ma di farci precipitare all'interno di una spirale che non sappiamo davvero dove volgerà. Troppe le variabili sconosciute in gioco. L'antipolitica è una scelta troppo semplice, il difficile è far rinnamorare i cittadini del senso dello Stato. La crisi economica non aiuta in questo processo. Il senso di abbandono che spinge ogni giorno singole persone verso gesti estremi non va ignorato. Per questo intendiamo essere vicini ai nostri cittadini, per dimostrare che il senso della comunità è ancora presente. La partecipazione è la parola d'ordine che guida la Giunta del Municipio Roma VII, nella consapevolezza che solo la coesione sociale, la solidarietà tra diversi e la riappropriazione degli spazi pubblici sono l'antidoto migliore alla violenza e allo smarrimento del senso di cittadinanza. Buon VII a tutti.

Redazionale

Fattori

Il gelato, questo straordinario prodotto gustoso e nutriente al tempo stesso, nel corso degli anni è divenuto un complemento essenziale per la nostra alimentazione. Non solo, ma la sua produzione, nel tempo, si è trasformata in vera e propria Arte. Nel nostro territorio, la **GELATERIA FATTORI** di **Via Alberto da Giussano 76/80** si è da sempre distinta come caposaldo dell'Arte gelatiera. È impossibile non perdersi tra gli innumerevoli gusti di gelato artigianale, dei semifreddi e delle torte, prodotti **ASSOLUTAMENTE NATURALI**. Insomma genuinità e straordinaria scelta di gusti. La fama della **GELATERIA FATTORI** sta per essere esportata anche fuori della nostra zona, a breve aprirà la nuova sede di Viale Ippocrate 72, dove troveremo la stessa cura artigianale e l'immenso gusto del gelato **FATTORI**.
Via Alberto da Giussano, 76/80
Tel 333 2151866
www.gelateriafattori.com - gelateriafattori@gmail.com

Redazionale

Studio Legale Pigneto = competenza

Lo **Studio Legale Pigneto** nasce dalla passione e dal progetto condiviso da un team di giovani professionisti. Due avvocati e due consulenti esterni specializzati nella gestione, consulenza e risoluzione di controversie in materia di diritto civile, societario, tributario e penale.
Un servizio a tutela del cittadino, strumento di difesa dai pregiudizi ingiustamente subiti, assicura ai propri Clienti la massima attenzione in termini di credibilità, competenza e professionalità.
Si offre consulenza gratuita in materia di: •Responsabilità civile •Rapporti con la Pubblica Amministrazione •Contrattualistica, locazioni e compravendita •Assicurazioni ed infortunistica stradale, infortuni sportivi •Lavoro e previdenza •Famiglia e successioni: dichiarazione disgiunta e rinuncia ed accettazione di credità •Responsabilità medica •Recupero crediti e risarcimento danni •Diritti dello straniero • Gestione dei rapporti con le compagnie telefoniche •Rapporti con gli operatori dello spettacolo •Consulenza penale •Contenzioso tributario •Costituzione di associazioni, società ed enti no profit.
CIRCONVALLAZIONE CASILINA 151
Tel 06.99706106 - 340.2731580 - Fax 06.99705879
faustagallo@gmail.com - mricciullivetromile@gmail.com

Centro infissi AZZARITO
Infissi in alluminio
PORTE BLINDATE CON SERRATURA EUROPEA
Copertine - Grate di sicurezza - Zanzariere - Recinzioni - Persiane - Portoni condominiali - Scale di ogni tipo - Cambi serratura - Impianti elettrici a norma 46/90 - Videosorveglianza - Automatismi vari - Ristrutturazioni edili anche artistiche - Trasporti - Facchinaggio - Manutenzione enti pubblici e privati
PREZZI PARTICOLARI per l'estate
Via Ettore Giovenale 14/e
Tel. 06/2757148 - 348/3222733

DITTA MATESE ANDREA
CLIMATIZZATORI
Progettazione Impiantistica Manutenzioni
Offerte promozionali
PREVENTIVI GRATUITI
DAIKIN Beretta MITSUBISHI ELECTRIC CLIMATIZZAZIONE
Via Bartolomeo Perestrello, 8
Tel. 339.89.88.140 - email: climamatese@libero.it

FARMACIA D'ERAMO
Cosmetica - Parafarmacia
Omeopatia - Veterinaria
PRODOTTI PER IL BENESSERE FISICO
Dott. Marco Nicolò D'Eramo
Piazza Roberto Malatesta, 38/B
Tel. 06 299600 - fax 06 298772

Sulle strade

Incrocio pericoloso: i pedoni si lamentano

• di Francesca Sinisi

In un tratto di strada maggiormente attraversato da studenti e percorso da altrettanti 'pirati della strada': la cautela non basta.
Si sa, la via Casilina è sempre molto trafficata e, per questo, è difficile gestirla nei vari punti in cui si incrocia con altre strade. Però la situazione in un punto preciso si sta facendo pericolosa: davanti la chiesa di San Marcellino. Quando scatta il semaforo verde per i pedoni, la prima traversa sulle strisce pedonali risulta sicura da oltrepassare, mentre per la seconda bisogna prestare molta cautela, in quanto il semaforo della via che incrocia la Casilina consente alle auto di passare, impedendo ai pedoni di attraversare facilmente.
E' una situazione che esiste da anni, ha causato diverse conseguenze e il Pronto Soccorso delle Figlie di San Camillo ne è testimone: tanti sono stati gli investimenti e incidenti accaduti in questo tratto di strada.
E il fattore che più preoccupa, soprattutto i genitori, è che quel tratto di strada è maggiormente percorso da ragazzi, studenti, che raggiungono ogni mattina le scuole limitrofe come l'Istituto Cavanis e il Liceo Kant.
La soluzione sarebbe semplice e sicuramente efficace: si potrebbe proporre ai Vigili Urbani di far presidiare da un paio di loro quel tratto di strada per renderla più sicura, perlomeno la mattina, affinchè i ragazzi che ogni giorno devono attraversare, si sentano più tutelati senza correre rischi anche a causa di maleducati automobilisti che sfrecciano a velocità elevata.
Si dice che 'la cautela non è mai troppa': in questo caso SOLO la cautela non basta.

Un tratto di strada attraversato soprattutto da studenti e percorso da altrettanti 'pirati della strada': la cautela non basta

Ancora sulle strisce pedonali a "coda di gatto"
(per non dire "a cazzo di cane")

Interrogazione del Cons. Mauro Corsi sulle strisce pedonali realizzate con le auto parcheggiate sugli attraversamenti

• di Mauro Corsi

PREMESSO CHE
era stata avanzata una richiesta dei cittadini residenti in via Ariano Irpino e via Sorrento del rifacimento segnaletica stradale pedonale delle summenzionate vie;

CONSIDERATO CHE
nei giorni del 23 o 24 agosto l'impresa che lavora per conto del Comune di Roma Capitale è intervenuta per realizzare la segnaletica stradale pedonale in via Ariano Irpino e via Sorrento

VISTO CHE
le strisce sono state realizzate in corrispondenza degli attraversamenti pedonali con la presenza delle auto parcheggiate,

CONSIDERATO CHE
il risultato finale della realizzazione delle strisce pedonali è incompleto (vedere foto in allegato) sono state verniciate le strisce fino all'auto che erano parcheggiate.

Il consigliere Mauro Corsi
Interroga
il Presidente del Municipio
Roma 6

• per conoscere se è stata emanata determinazione dirigenziale per divieto di parcheggio per permettere l'esecuzione lavori pubblici;

• altresì per sapere se all' impresa esecutrice paghiamo per intero l'importo del lavoro stabilito da contratto;

• per saper se quali iniziative Lei si interessa per far effettuare il lavoro a regola d'arte.

• per sapere se è previsto l'intervento di realizzazione della segnaletica per posto auto come era esistente perché ormai decolorata.

Cons. Mauro Corsi

ROMA 6

Aperto l'incrocio Primavera/Casilina

• di E. Ranalletta

L'incrocio tra Via Casilina e Viale della Primavera, "finalmente" è stato aperto al traffico. Dalle 10,40 di sabato 5 maggio, il tanto discusso incrocio va a svolgere la funzione per la quale era stato costruito.
Le auto provenienti da Viale della Primavera potranno svoltare sulla Casilina in direzione di Viale Togliatti (e viceversa) senza più essere costrette a tortuosi giri all'interno delle aree fabbricate.
L'inaugurazione si è svolta alla presenza delle autorità locali e dell'assessore alle politiche per la mobilità di Roma Capitale, Antonello Aurigemma.
In conseguenza all'apertura del nuovo incrocio, è stato chiuso quello fra via Casilina e via Romolo Balzani. Modificati anche i percorsi delle linee autobus 542 e 558.
L'incrocio è regolato da semaforo e, grazie alla carrabilità dei binari del "tranvetto", è possibile impegnare la Via Casilina verso entrambe le direzioni.

L'opera è stata avviata e finanziata nel 2005 dall'allora giunta Veltroni e ci sono voluti 7 anni, più un'innumerevole serie di petizioni, manifestazioni e proteste per vedere compiuta quella che, in realtà, è una normalissima operazione di viabilità urbana.
Un considerazione conclusiva: tanto rumore, passerella di politici, assessori, pubblico, taglio di nastri, applausi, comunicati e discorsi ufficiali per "inaugurare" qualcosa che in tempi normali sarebbe una banalissima routine. Evidentemente i "successi" delle nostre pubbliche amministrazioni si riducono a questo. Sette anni per aprire un incrocio dovrebbero essere considerati sintomo di completa incapacità dell'amministrazione, altro che inaugurazioni e proclami!

AUTOFFICINA ELETTRAUTO
Perrone Claudio

IMPIANTI a GAS
ARIA CONDIZIONATA
Efficienza
Qualità - Cortesia
al servizio del quartiere
Personale qualificato
Via dell'Acqua Bullicante 215
Tel. 06/24407476 - 328/9350646

Redazionale

La pulizia è una "GIOIA"!

In **Via Erasmo Gattamelata nr. 66/68** nasce, più di 20 anni orsono, l'**impresa di pulizie Gioia s.r.l.** Si tratta di una moderna struttura che si occupa di multi servizi che vanno dalle pulizie al pronto intervento nei condomini, alle **disinfestazioni e derattizzazioni a PREZZI SPECIALI**. Tutte queste mansioni sono affidate e svolte da personale altamente specializzato e formato "ad hoc". I prodotti usati, sono quelli di ultima generazione ad alto livello qualitativo conformi alle **norme CEI**. Ci si può affidare con fiducia alla cortesia e professionalità dei titolari per risolvere piccoli o grandi problemi, trovare un amministratore o ricevere preventivi gratuitamente che possono essere rilasciati anche on line.

IMPRESA DI PULIZIE
"GIOIA srl"
VIA E. GATTAMELATA 66/68
Tel. 06.297536 - 339.7894958

Redazionale

UNIKEM PROFESSIONAL INAUGURA LA NUOVA SEDE

In Via Aufidio Namusa 250, quartiere a due passi dalla frequentatissima via Casilina e dalla metro C Alessandrino. La **Unikem** è una competente realtà romana nel settore della fornitura di prodotti e macchine per la pulizia professionale che vuole essere un punto di riferimento per le tutte le aziende che lavorano nel Lazio, ma anche per i privati. La nuova sede è stata pensata per dare al Cliente la possibilità di interagire con le macchine, le superfici, e i detergenti professionali. **Nel fornitissimo show room potrete trovare: - MONOSPAZZOLE - LAVASCIUGAPAVIMENTI PICCOLE, MEDIE, UOMO A BORDO - SPAZZATRICI - ASPIRAPOLVERE - ASPIRALIQUIDI - IDROPULITRICI - LAVAMOQUETTE - MACCHINE A VAPORE - BATTITAPPETI - SCOPE ELETTRICHE - LEVGATRICI PAVIMENTI - LEVIGATRICI SCALINI Delle migliori marche.**
La Unikem con un ruolo che non si ferma alla semplice vendita, concentra tutto il Suo lavoro nell'assistenza e nella consulenza al Cliente che sono aspetti fondamentali nell'evoluzione del mercato del settore.
Il personale dell'azienda è qualificato e formato, sempre a disposizione della clientela per qualsiasi esigenza relativa all'utilizzo dei prodotti – il loro corretto impiego, le superfici da trattare, etc., al fine di ottimizzare i risultati e diffondere la cultura del pulito.
Importante il lavoro svolto per garantire ai Clienti l'acquisizione di nuove competenze nei servizi di disinfestazione e derattizzazione, con stage, novità e corsi a 360° , mettendo a loro disposizione tutta una linea di formulati e attrezzature dalle altissime prestazioni , pronti all'uso per i clienti privati, attrezzature, pompe da irrorazione, ecc. La **Unikem** vuole permettere una crescita e uno sviluppo alle imprese del settore, aprendo nuove possibilità di lavoro anche in ambiti sino ad oggi riservati solo agli esperti, quali, cristallizzazione, ripristini e levigature di pavimenti in marmo.
Con CORSI DI FORMAZIONE basati su DIMOSTRAZIONI PRATICHE delle MACCHINE, DEI SISTEMI DI LEVIGATURA, MICROLEVIGATURA E CRISTALLIZZAZIONE DEI PAVIMENTI, nonche' arrotatura del parquet.

Unikem - Via del Mandrione, 41
06-43599422 06-43564660 centralino
email: info@unikem.it

ARISTON THERMO GROUP
Radi
simat
Chaffoteaux
Centro Assistenza Tecnica Caldaie e Climatizzatori
Preventivi e sopralluoghi GRATUITI
BOLLINO BLU OMAGGIO per ogni sostituzione caldaia
Bonifaci Roberto - Via Renzo da Ceri 159
Tel: +39 06 21710181 - +39 337 736334
info@bonifaciroberto.com - www.bonifaciroberto.com

Società

Troppi suicidi, è strage!

• di Ettore Ranalletta

L'elenco si allunga ogni giorno che passa, si parla di morti! Sono più di ottanta dall'inizio dell'anno, sono imprenditori, lavoratori, disoccupati, padri di famiglia; non sono morti in guerra, o in "missione di pace" come la chiamano adesso, ma si sono tolti la vita perché qualcuno ha rubato loro il futuro, e pure il presente.

Alla base di questo sterminio c'è un parametro che accomuna tutte queste persone: il disagio economico, il buio che improvvisamente è calato sul loro futuro, la consapevolezza che qualcuno ha rubato il frutto della loro vita di sacrifici.

"Si spara dopo aver ricevuto la cartella di Equitalia...", oppure "Si impicca per un debito di 7mila euro verso il fisco...". E' questo il drammatico tenore dei titoli dei giornali che, però, riportano questo tipo di notizie come fossero dei semplici riempitivi.

Persino i TG nazionali liquidano la cosa relegandola come notizia spicciola a ridosso dei titoli di coda. La cima, o meglio, il fondo, lo tocca colui che chiamano "Presidente del Consiglio": "I morti per la crisi in Italia sono poca cosa rispetto ai 1200 suicidi avvenuti in Grecia..." - dichiara questo automa contabile di stato nel tentativo di sminuire i drammatici sviluppi di questa crisi programmata a tavolino.

Il perverso meccanismo del signoraggio bancario operato dalla BCE, unito a molti anni di sprechi delle risorse nazionali, ha reso nullo il valore del lavoro e del risparmio. Chi ha sempre lavorato con lo stesso ritmo e con la stessa produttività, si è visto inspiegabilmente aumentare il proprio debito verso lo stato. Tutto è stato orchestrato in modo da costringere al debito anche chi aveva i conti a posto. Multe, aumenti di tasse, ricarichi fuori controllo su piccoli debiti iniziali, dei quali il malcapitato poteva essere magari ignaro, hanno costruito un debito dal quale è impossibile sottrarsi.

Quasi tutti noi assistiamo all'implacabile crollo di quella parvenza di stabilità che ci siamo costruti a prezzo di una vita di lavoro e di sacrifici. Perdere il lavoro a 50 anni, vedersi pignorare la casa per un debito di pochi euro gonfiato ad arte per giustificare l'ipoteca e la vendita all'asta della propria abitazione, non possono che istigare al suicidio chi ha speso tutto per guadagnarsi una vita decorosa, per sé e per la propria famiglia, e che si rende conto di non avere più il tempo per recuperare.

"E' sinonimo di debolezza!", sentenzia qualcuno che, evidentemente, non si è mai ritrovato in età matura senza lavoro, senza prospettive e perseguitato dagli aguzzini di stato per un debito che non si è mai sognato di contrarre.

Si può definire "debolezza" la disperazione di una pensionata al minimo che si vede decurtare di un terzo la sua misera pensione e si getta dalla finestra?

Oppure è una "debolezza" quella dell'imprenditore che si è tolto la vita per la vergogna di non poter più pagare lo stipendio ai suoi due figli tanto da essere stato costretto a licenziarli?

Una vera e propria strage che non accenna a diminuire.

Ma morire non estingue il debito, la cartella viene inesorabilmente presentata ai familiari superstiti che, se non possono pagare, vedranno accumularsi interessi su interessi. Allo stato bancario ciò non interessa, l'importante è che qualcuno paghi.

La cosa raccapricciante è che questa crisi economica (ma anche politica, sociale e di valori) non è spontanea, dovuta a calamità naturali o a cambiamenti climatici globali, ma è voluta, programmata, indotta.

Ma si, cosa volete che sia, in fondo, due morti al giorno sono statisticamente irrilevanti.

E' vero, malattie, incidenti, omicidi mietono molte più vittime. Ma anche un solo suicidio per ragioni legate alla ruberia di stato non è giustificabile. Un solo morto a causa di interessi economici delle "politikbank" vale quanto i 1200 morti per gli stessi motivi in Grecia.

Nessun servizio, nessuna inchiesta approfondita, nessuna pietà è mostrata dalle TV di regime. Molto meglio occuparsi dello scudetto alla Juventus e del gioco dei "pacchi".

Patenti facili, rischio per l'intera comunità

ROMA

• Comunicato stampa

"Gli automobilisti romani sono controllati spesso, com'è giusto che sia, ma come dimostra la brillante operazione condotta dalla Polizia Locale di Roma Capitale, è necessario anche controllare con regolarità gli stranieri, in numerosi casi patentati grazie a documenti ottenuti illegalmente e incapaci di leggere e comprendere l'italiano. Persone che espongono in questo modo se stesse e l'intera comunità a gravissimi rischi. Difficile infatti credere che chi non conosce la nostra lingua abbia studiato e compreso il codice della strada, e sia quindi in grado di applicare e rispettare le regole per la tutela della sicurezza stradale. E' indispensabile quindi indagare a fondo e punire eventuali responsabili accertando se dietro questo fenomeno esista anche una vera e propria organizzazione criminale, che deve essere smantellata". Lo dichiara in una nota il presidente della Commissione Sicurezza di Roma Capitale Fabrizio Santori a proposito dell'operazione condotta oggi dal comandante Antonio Di Maggio, vice comandante della Polizia Locale di Roma Capitale.

"Nel 2011 la Polizia Locale di Roma Capitale ha effettuato 297.044 controlli di polizia stradale, sono state rilevate 2.473.955 violazioni amministrative e 1824 penali. Le patenti sospese o ritirate sono state 3005, ma evidentemente ancora non basta, e i controlli devono essere ulteriormente aumentati per limitare e combattere tutti i comportamenti altamente pericolosi, come per esempio quello di coloro che circolano senza assicurazione o con assicurazione falsa o scaduta, e i minori che guidano senza aver conseguito la patente, talvolta nell'incosciente indifferenza dei genitori", conclude Santori.

Redazionale

WOOD & HOUSE: mobili e stile

Wood & House di De Angelis Paola, vi comunica le novità che, a partire dal mese di giugno, sono visibili sul sito **www.woodandhouse.it** ed effettua la vendita anche on line. Vi ricordiamo che si vendono arredamenti di ogni genere a prezzi di fabbrica, arte povera e in stile direttamente da Verona, cucine camerette, materassi e reti e piccoli complementi.

Cucine metri 2,55 a partire da € 1290

Cucine metri 3,00 € 1490 completa di elettrodomestici.

Divano versione letto vari tessuti € 390.

Vetrina 2 porte € 490.

Camera da letto ciliegio panna € 790.

Materassi a partire da € 59.

Materasso memory foam € 490.

Trasporti e montaggio gratuiti entro il GRA.

Via R. da Ceri, 124
info: 06 27800361
338 7732711
woodandhouse@libero.it
orario 9/12,30 - 16/19,30

Tecno Spadano
Via Augusto Dulceri, 67/69
!!! SPECIALE !!!
Impianti d'antenna singoli/centralizzati terrestri e satellitari
Ti installiamo l'antenna a soli TUTTO COMPRESO!!! € 130,00
Tel. / fax 06/96043982 - 06/6864966

Business Information Technology
Vendita e assistenza domiciliare personal computer
Corsi di Informatica per tutte le età e per tutte le esigenze
- Alfabetizzazione Informatica: per chi vuole usare bene il pc
- Corsi di Web Designer e Web Master: per chi vuole unire la creatività alle applicazioni lavorative
- Corsi di Programmazione Java, PHP, Asp.Net: per i più esigenti!
Tutti i nostri corsi sono strutturati individualmente e con la massima libertà d'orario, soprattutto a prezzi competitivi.
SE TI PRESENTI CON QUESTO TRAFILETTO 15% DI SCONTO
Largo Preneste 45/A
06/21728634 - 06/21728070

Trulli800
Vacanze per tutti
Affitto trulli antichi del 1800
www.trulli800.it
PRENOTA ORA LE TUE VACANZE NELLA MAGICA TERRA DEI TRULLI
A soli 7 km da Alberobello, vicino Locorotondo, Fasano, Zoosafari, Ostuni, Martina Franca, Cisternino ed a pochi chilometri dal mare.
Tel. 331.423.06.17 - email: info@trulli800.it

Ambiente

L'acquedotto Alessandrino torna a essere una discarica a cielo aperto

ROMA 6

L'accorato appello dei cittadini esasperati: "Area sottoposta a vincolo archeologico abbandonata a se stessa, così tutelano la storia?"

• di **Danilo Russo**

Ci risiamo. Il degrado torna ad essere protagonista nell'area archeologica dell'acquedotto Alessandrino. Ce lo segnala una nostra lettrice attraverso una lettera in cui si evidenzia lo stato di abbandono dell'area. Ne prendiamo atto e ci rechiamo sul posto, dove troviamo il degrado assoluto. L'erba ha ormai raggiunto il metro abbondante, i viottoli appaiono impraticabili, sporchi. Vi sono vetri rotti, immondizie di ogni genere e cestini stracolmi, insomma, l'abbandono totale. Più avanti c'è chi bivacca tra le panchine attaccato ad una bottiglia di birra, ci guarda mentre scattiamo foto ed esclama: " Visto che schifo? Qui non pulisce nessuno...". Proseguiamo il nostro lavoro a ridosso dell'acquedotto, a fianco a quei muri che sanno di storia, e che, per qualche strano motivo, qualcuno ha deciso non valorizzare. E' difficile non fermarsi a riflettere, a cercare di capire il perché di tutto questo, ma non troviamo risposta. Certo, questo posto ha rappresentato per anni un simbolo molto forte, quello dell'estrema periferia: dalla povertà delle baracche a ridosso dell'acquedotto alla rappresentazione di una vita allo sbando narrata nel film "Amore Tossico", ma i tempi sono cambiati. Non esistono più le baracche, non siamo nel dopoguerra, siamo nel 2012. Viviamo in un epoca in cui è fondamentale valorizzare i nostri beni culturali, promuovendoli a dovere. Abbiamo la fortuna di abitare in un luogo in cui se dai un calcio ad un sasso, ci sono buone probabilità che quel sasso sia stato calciato da un antico romano, ma nonostante ciò non ce ne rendiamo conto. Che popolo strano siamo, e che differenza tra noi e i giapponesi: i loro occhi gioiscono alla vista di qualsiasi cosa antica, mentre i nostri rimangono indifferenti, indifferenti come uno stolto che si rende conto di andar contro un muro, e nonostante ciò non corregge il suo cammino... .

Asl di Via Casilina: "Radiatori accesi, finestre aperte e nessuno sa il perché"

• di **CDQ Torpignattara**

La denuncia arriva da un membro del Cdq Torpignattara che segnala l'anomalo spreco di energia proprio nel primo vero giorno d'estate. Fuori 25 gradi e i termosifoni bollenti.
L'estate è arrivata? Forse è presto per dirlo ma, sicuramente, oggi si sta in maglietta. All'ombra la colonnina di mercurio segna i 25 gradi ma qualcuno ha ancora i termosifoni accesi: la Asl di via Casilina 399. Vi sembra assurdo? La denuncia arriva da un membro del Comitato di Quartiere Torpignattara che sulla sua bacheca facebook segnala l'episodio.
"Candidamente una bimba si è rivolta al suo papà che era vicino a me seduto in sala di attesa e gli ha detto: "Papà scotta!"... roba da non crederci!Fuori 25 gradi! Allora abbiamo chiesto un po' in giro ed è partito il solito scarica barile! Abbiamo chiaramente chiesto se ci fosse stato un motivo per cui i termosifoni erano ancora accesi il 27 aprile e tutte le finestre aperte... indovinate? Nessuno ci ha saputo dire il motivo e noi paghiamo! Povera Italia! Ma ci sarà pure un motivo... aspettiamo la risposta!". Si, sarebbe proprio da capire il perché di un simile spreco di energia. Qualcuno ce lo spiegherà?

Cronaca *(rassegna stampa)*

Via del Pigneto: rubano un pc e tentano di venderlo a un turista

• da **Roma Today**

06/05/2012 - Hanno prima rubato un pc all'interno di un'auto parcheggiata in via del Pigneto e poi hanno tentato di rivenderlo a un turista a Piazza Vittorio. Tre cittadini di etnia rom, un uomo e una donna di 36 anni e un ragazzo di 20, già noti alle forze dell'ordine, sono stati arrestati dai carabinieri con l'accusa di ricettazione in concorso. I tre sono stati sorpresi dai carabinieri a piazza Vittorio mentre, dopo aver avvicinato un turista americano, tentavano di vendergli un computer portatile di ultimissima generazione a un prezzo stracciato. Gli accertamenti svolti dai carabinieri hanno permesso di risalire al proprietario del pc a cui è stato restituito il computer.

Occupazione locale in via Prenestina

• da **Omniroma**

02/05/2012 - Un'occupazione, se così si può chiamare, durata pochi minuti. E' accaduto questa mattina nel quartiere Pigneto: un gruppo di giovani, circa una trentina, hanno fatto irruzione in un locale in disuso in via Prenestina, all'altezza delle case dei ferrovieri. "Il locale - ci informa il presidente del Municipio Palmieri - era una volta una paninoteca" ma da tempo non è utilizzato. "L'intervento della polizia - continua il minisindaco - è andato in porto senza nessun particolare problema". Sul chi fossero gli occupanti, dalle notizie pervenute al commissariato di zona, non è emersa nessun appartenenza a gruppi specifici, associazioni o comitati. Si sa soltanto, come comunicatoci dalle forze dell'ordine che il locale è stato restituito al legittiimo proprietario.

viavai.roma.it
Siamo anche on line

Tavolo di discussione - *I lettori domandano e rispondono*

Lettera aperta a una "cara" benzina

L'opinione

Mia carissima benzina, mio amore di un tempo che fu, ti scrivo questa mia con l'animo pieno di dolore. Non avrei mai voluto rivolgermi a te con queste parole. Mai. Ma, purtroppo, sono costretto spinto dagli ultimi eventi. Sei molto cambiata in questi ultimi anni, non ti riconosco più. Una volta, tanti anni fa, era bello, piacevole girare con te in auto. Andavamo dove ci portava… il vento, dove ci portava il cuore, spensierati. E bastavano pochi spiccioli per farci felici. Oggi sei diventata troppo esigente, ti sei impreziosita, mi costi sempre di più e io non posso permettermi di averti ancora con me. Molti anni fa ti accontentavi di avere poche accise con te, per farti bella. Oggi le accise non ti bastano più. Non ti bastano quelle che il Duce ti mise sopra per la guerra del 1935 in Abissinia. No. Hai avuto pure quelle per la crisi di Suez del 1956 e per la tragedia del Vajont del 1963. Neanche queste hanno soddisfatto le tue esigenze. Allora ti hanno aggiunto le accise per l'alluvione di Firenze del 1966 e del terremoto del Belice del 1968. Hai ancora desiderato di più, sempre di più. Ed ecco quelle per il terremoto del Friuli del 1976 e per quello dell'Irpinia del 1980. Ancora non soddisfatta, per sentirti sempre più bella e… preziosa, hai preteso le accise per gli interventi in Libano prima e in Bosnia poi, per il rinnovo del contratto degli autoferrotranvieri e, per non farti mancare niente, quelle a divenire per le calamità naturali che affliggeranno l'Italia. Ora dico basta, mi mancherai e tanto, ma non posso più stare con te, non me lo posso più permettere. Mi costi troppo! Ciao, anzi addio per sempre! D'ora in poi… andrò a piedi!!! Il tuo

Vittorio Liberati

1° maggio, la festa che non c'è più

A San Giovanni i 5-600 mila che hanno partecipato al Concertone rock (ecco il vero nome dalla manifestazione) erano in grandissima parte giovani e disoccupati. Quale festa dei lavoratori? Ce n'erano ben pochi di costoro. La famosa festa dedicata al lavoro, ai lavoratori è diventata una vera kermesse canora, a volte inframmezzata da quattro battute-quattro di pseudo comici e presentatori e dalle parole piene di retorica dei tre segretari sindacali (quando sono presenti), dove la fanno da padroni cantanti e gruppi musicali, ma dove latitano in modo preoccupante le famiglie, gli operai, i lavoratori in genere, ai quali dovrebbe essere dedicata la festa del 1° maggio. Festa dei lavoratori, dunque? Forse non più, certamente uno dei concerti più grandi d'Europa, il più grande certamente fra quelli completamente gratuiti. Insomma, il Concertone rock ha perso con gli anni quel valore che aveva spinto i primi organizzatori a volere questa festa. E questa è una verità assoluta, visto che i sindacati hanno ceduto, hanno venduto a una società privata l'organizzazione del grande evento musicale, tanto da affermare, gli stessi sindacati, che il Concertone non è più un evento sindacale ma mediatico a livello internazionale. E allora, se così è, perché insistere nell'etichettarla Festa dei lavoratori ed organizzarla proprio il 1° maggio, festa del lavoro?

Pietro Miccia

E' tutto da ridere... ma è una cosa seria

L'opinione

Certo avere dei supertecnici che ci governano (chiamati da superGiorgio!) che non sanno che provvedimenti prendere per tagliare la spesa e chiedono l'"help!" ad altri tecnici (e che tecnici!) è una cosa tutta italiana. Ci sarebbe da sganasciarsi dal ridere se fossimo al cabaret, ma purtroppo non lo siamo e allora c'è veramente da piangere. Siamo, però, in Italia e questo può succedere, eccome! Quando si è trattato di strizzare fino alle midolla gli italiani (quelli del ceto medio-basso, però) i supertecnici sono stati in gamba e hanno trovato da soli la maniera e i provvedimenti da adottare - come la leva fiscale per racimolare denaro fresco -, senza l'aiuto di alcuno. Tasse giù a rotta di collo, come piovesse, sul cittadino inerme, senza guardare in faccia nessuno, o quasi. Ora che sono necessari provvedimenti "d'alto bordo", tagli alla spesa pubblica, come tagli ai Ministeri, alle Camere, ai Parlamentari, al Quirinale (il superGiorgio e compagnia bella ci costa quasi il doppio di quanto costa agli americani il loro Obama e il suo enturage), alla Consulta e via dicendo…alt…i tecnici per l'ordinaria amministrazione sono competenti, ma per i miracoli si devono ancora attrezzare! Ed ecco in campo i super-tecnici, che dall'alto della loro superesperienza e delle loro supercapacità dovranno spianare la strada a loro, poveri e semplici tecnici! E così i superprofessori suggeriranno ai professori quali rami secchi saranno da tagliare. E il tempo passa e tutto viene rimandato a tempi migliori. Piano, piano, se no che …piano di tagli di spesa sono?! Ciò è la dimostrazione – se ce ne fosse ancora bisogno – di quanto sia elevata…l'incapacità del governo di professori e tecnici a intervenire là dove ci sono spese superflue o non indispensabili. Ma quanto sia grande lo sprezzo per il ridicolo dimostrato dal governo di superMontiloden è l'aver chiesto ai…cittadini – attraverso il sito web - (perché non alla sua amica Merkel) di esprimere la propria opinione sui tagli da effettuare. Siamo giunti al paradosso: non bastano i supertecnici ma viene anche invocato l's.o.s ai cittadini! Non siamo a "Scherzi a parte", ma siamo di fronte a un governucolo che non sa amministrare. Ma allora che ci state a fare?. Andatevene a…. a casa, anzi al cabaret!!.

Mingazzo Di Bruto

Pigneto: cadono frammenti dall'Acquedotto Felice, chiusa via Casilina Vecchia

• da Roma Today

Una serie di frammenti si sono staccati nel tratto dell'acquedotto Felice di via Casilina Vecchia, nei pressi del Circolo degli Artisti. I frammenti si sono staccati il 21 maggio scorso, alle 22.30, all'altezza del civico 84. Sul posto sono intervenuti i vigili del fuoco che hanno transennato l'area e disposto la chiusura della strada. Anche questa mattina la strada risulta chiusa al traffico con accesso solo per i residenti.

Direttore Sanitario: Dott. Giuliano Roberto
AMBULATORIO ODONTOIATRICO
DENTAL FILARETE
di Marini & Adanti
Viale Filarete, 187
Tel 06/2427224
- Prevenzione e igiene
- Sbiancamento Laser
- Trattamenti Laser
- Implantologia
- Protesi fissa *e mobile*
- Ortodonzia infantile e dell'adulto
- Parodontologia - Medicina orale
- Conservativa - Endodonzia
- Odontoiatria infantile - **Gnatologia**

AI LETTORI SCONTO DEL 10%
Lunedì - Mercoledì - Venerdì: 9,00/12,30 - 14,30/19,30
Martedì - Giovedì: 14,30/19,30
Autor. Reg. Lazio n° 1504 del 31/05/06

www.lostricabianca.com
PESCHERIA
di Claudio e Anna
L'Ostrica Bianca
Pesce sfilettato di qualsiasi tipo
Specialità carpaccio - Consegne a domicilio
Via del Pigneto, 303/B - Tel. 06/83082732 - 338/7417564 - 329/8349262
Via Vestricio Spurinna, 163 - Tel. 06/98878501
Via Pietro Rovetti, 153 - Tel. 329/8491380 - 327/5493469

Problemi di spazio nel tuo bagno?
Problemi di deambulazione?
SODDISFA LE TUE ESIGENZE con...
PREMIER Deluxe
del Dott. Patrizio Cervellione
Per informazioni
☎346-2407117
06/92956112

G. CAMPOLI - Tintoria
TRADIZIONALE MONOPREZZO
Offerta speciale coperte e piumoni (valida fino al 15/06)
PIUMONE POLIESTERE
Matrimoniale € 12,00 - Singolo € 10,00
PIUMONE PIUMA D'OCA
Matrimoniale € 16,00 - Singolo € 15,00
COPERTA DI LANA
Matrimoniale € 13,00 - Singola € 10,00
LAVAGGIO IN ACQUA CON SISTEMA "L'ACQUALITÀ"
P.zza S.M. Consolatrice, 12/A-B
(Casalbertone) - Tel. 06/4395005

FORNO CERTOSA
DOMENICA CHIUSO
PANE CALDO A TUTTE LE ORE
Pizza a portar via
Via Dei Savorgnan, 79
Tel. 06 24305153

Ambiente

ROMA 6

È 'na storia de monnezza? Allora è poca cosa...!

Pigneto: tolti i cassonetti a gennaio... ma i cittadini fanno di necessità virtù

• di **Anna Placido**

Come si può vedere dalle foto scattate in sequenza sulla via Casilina il 2 maggio u.s., rispettivamente agli angoli con Via Padre Raffaele Melis, Via Grosseto e Via Avellino, da quando l'AMA ha tolto i cassonetti, a gennaio 2011, senza alcun valido motivo, i residenti hanno provato, inizialmente, a portare i loro rifiuti nel punto di raccolta più vicino in Circonvallazione Casilina ma, poiché tale punto era comunque troppo distante dalle loro abitazioni e pertanto "scomodo", i posti occupati in precedenza dai cassonetti sono stati trasformati in pattumiere a cielo aperto. Ora, a distanza di più di un anno e visto che la situazione comunque non cambia nonostante i reiterati tentativi fatti per sensibilizzare le autorità competenti, ci si chiede come mai anziché prolungare questo stato di degrado e disagio, non si prendano gli opportuni provvedimenti, tanto più che poi l'AMA è comunque costretta a rimuovere queste improvvisate discariche. Si auspica che, con l'arrivo dell'estate, e le intuibili conseguenze degli effetti del caldo, la situazione venga risolta e rimanga soltanto un brutto ricordo di questa ennesima difficoltà creata ai cittadini.

Via P. Raffaele Melis/Casilina - "L'AMA passa ugualmente a raccogliere"

Via Grosseto - Per eliminare la puzza basta appiccare il fuoco

Via Avellino/Casilina - Raccolta "comoda" per l'AMA

In corso la riqualificazione di largo San Luca Evangelista

• **URE Mun. Roma 6**

Sono iniziati i lavori di riqualificazione dei marciapiedi di largo San Luca Evangelista, realizzati grazie all'appalto di manutenzione ordinaria del Municipio Roma 6. Lo comunica il Presidente del Municipio Roma 6 Giammarco Palmieri, insieme a Stefano Veglianti ed Angelo Callocchia, Assessore ai Lavori Pubblici e Presidente della Commissione Lavori Pubblici.

A seguire, il Municipio Roma 6, con un proprio appalto di manutenzione del verde, interverrà anche per riqualificare il giardino presente all'interno della piazza.

Prosegue così l'impegno del Municipio per favorire l'aggregazione dei cittadini, anche attraverso la disponibilità di spazi riqualificati.

La pubblicità su Viavai è più efficace perché raggiunge direttamente i Clienti della tua zona

Redazionale

RO.MA. S.r.L., infortunistica senza problemi

L'attività di consulenza infortunistica stradale è presente, dal 2002, nello **Studio di Infortunistica RO.MA.** sito in **via Ludovico Pavoni al nr. 171/d**. Qualsiasi sinistro che interessi l'automobile, atti vandalici, eventi atmosferici, incidenti stradali di qualunque tipo, può essere liquidato attraverso l'azione di consulenza di **RO.MA.** Vi ricordiamo che la professionalità è una cosa seria che non si improvvisa e, in questa struttura dove il cliente viene assistito in maniera totalmente gratuita, dalla perizia alla liquidazione del danno, la troverete sicuramente. Grazie alla sinergia con altre aziende, RO.MA. srl è un vero e proprio Centro Servizi al quale rivolgersi per il traino dei veicoli sinistrati, per i veicoli sostitutivi, per riparazioni carrozzeria, meccanica e altro. **Essi sono a carico della Compagnia Assicuratrice responsabile e completamente gratuiti.** Per cui, rivolgetevi con fiducia a **RO.MA.** e non ve ne pentirete.

Via L. Pavoni, 171/d
Tel./fax 06.64800282
Tel. 06.89015122
segreteria1@studioroma.org

Redazionale

Ristorante "Il Borgo", tradizione sempre viva

Questo ristorante è uno dei più antichi. Si trova in **Via Tuscolana 553** e nasce nel 1930 diventando subito famoso perché, oltre ad essere l'unico della zona, allora chiamato "**Hostaria Primavera**", era frequentato anche dagli attori di Cinecittà che gustavano la cucina tipica romana, preparata dalla **famiglia Amadesi**, che gestiva a tutto tondo l'esercizio. Oggi, che la tradizione continua grazie a **Daniele Guglietta**, oltre a gustare i piatti tipici della cucina romana, è come fare un salto nel passato per rammentare gli eventi di quel periodo e forse ora, come non mai, c'è bisogno di "respirare" qualcosa di antico per accettare il "moderno"... Dunque, frequentiamo numerosi questo tipico esercizio e soddisferemo il palato e lo spirito!

Ristorante "Il Borgo"
Via Tuscolana 553
(Arco di Travertino)
Tel.: 06.21.03.10.145

Redazionale

MCR - Anche il ferro vecchio è una risorsa

Il ferro, uno dei più abbondanti e utili materiali presenti sulla Terra. Oggi, il ferro, è presente ovunque, puro o sottoforma di lega. Abbiamo mai pensato a quanto ferro utilizziamo e gettiamo? Dai vecchi elettrodomestici alle vecchie posate, da armature di mobili, alle vetuste scaffalature... persino le vecchie reti del letto... A volte dobbiamo anche pagare per smaltire questo genere di rifiuti. Oggi possiamo far fruttare anche il ferro vecchio. Come? **La MCR srl**, che da molti anni ricicla i metalli ti offre la possibilità di riciclare il tuo ferro inutile e ricavarci denaro. Quindi, non gettare via i rifiuti ferrosi, consegnali alla MCR rottamazioni, in Via dei Gordiani 30, contribuirai a difendere l'ambiente con il riciclo dei materiali metallici e riceverai del denaro in cambio. La **Mcr srl** è tra le società scelte dal Consorzio Nazionale Acciaio quale partner specializzato nel recupero degli imballaggi in acciaio e opera, fin dal 1961, nel settore della gestione dei rottami ferrosi e non ferrosi e nella raccolta e trasporto di rifiuti speciali non pericolosi e recuperabili non pericolosi.

- MCR srl -
VIA DEI GORDIANI 30
Tel. 06 2417777
Fax. 06 2417703
email: mcrsrl@hotmail.com

Redazionale

ALFA MARMI, lo specialista dei top da cucina in marmo

La **Alfa Marmi** si dedica alla lavorazione e trasformazione del marmo presso il proprio laboratorio dove Aldo e Fabrizio, che vantano un'esperienza di 30 anni, sono specializzati in qualsiasi lavorazione di marmi, dal granito, al travertino alle pietre colorate. **Stavolta sottolineamo la produzione di top da cucina e di tavoli da giardino in marmo, i bagni completi di pavimento, rivestimento e top,** la soluzione ideale per durare nel tempo con l'innegabile eleganza dei nostri marmi, sempre distintivi di innegabile classe. Alfa Marmi realizza, con passione, i piccoli e grandi desideri della clientela, curando con precisione ogni minimo dettaglio. **CONSEGNE RAPIDE PER TUTTE LE LAVORAZIONI IN MARMO** sia per privati che per imprese edili.

Per i lettori
PREZZI COMPETITIVI
ALFA MARMI
Via Formia 25/a
Tel. 06 24401010
Fabrizio 320 2571217
Aldo 366 1938514
fabrizio@alfamarmiroma.it

Redazionale

AMICI INSEPARABILI oltre alla qualità, gli SCONTI

Si effettuano consegne a domicilio il venerdì e il sabato e SCONTO DEL 20% sui prodotti "Hill's prescription diet" da 2 kg per cani
fino ad esaurimento scorte

La signora **Silvia Santoni** comunica che è ancora possibile ritirare nel proprio negozio, la **tesserina per la raccolta punti** che darà diritto ad un **buono spesa**. Sconti dal 5 al 10% su croccantini da 3, 4, 5 e 12 kg. Hill's, Royal Canin, Trainer. **Giugno**: prevenzioni contro pulci, pidocchi e zanzare . Per questo si pratica lo **sconto del 10% su antiparassitari Frontline combo, Advantics, collarini e pipette Beapharr, collarini Scalibor taglia medio-piccola e large.** Sconto 10% su tutta la guinzaglieria, giocattoli, accessori e abbigliamento primaverile per cani di taglia piccola e media. Sconto del 15% su croccantini e umido Royal canin.

Ulteriori novità: Special dog excellence 5 stelle alla carne e alla frutta.

Sconto 10% su gabbie, cucce, tartarughiere, trasportini. Traversine 60x90 e 60x60, pacco 15 pz. a prezzi imbattibili. In arrivo sabbie per gatti a prezzi modici e nuova linea Sushi al pollo e al tonno grigliato. **Inoltre sono disponibili sacchi da 20kg per cani taglia mediograndе a prezzi imbattibili!**

Amici Inseparabili
Consegne a domicilio
Via Gabrino Fondulo, 89
Tel. 331/5202273
amici_inseparabili@hotmail.com
Info: Facebook Amici Inseparabili

Un'idea d'oro per i tuoi regali

L'Orafo

dal 1989

Gioielleria - Oreficeria

Ristrutturazione gioielli in corallo

COMPRO ORO ARGENTO - DIAMANTI - FILI DI CORALLO - MONETE IN ORO E ARGENTO

quotazioni di mercato

Disimpegno polizze

Permutiamo il tuo ORO vecchio

40 € al grammo su oro e diamanti

Matrimoni, Cresime, Prime comunioni... Preziosi da regalo

A PREZZI ESTREMAMENTE VANTAGGIOSI

OROLOGI di tutte le marche
OGGETTISTICA in argento per qualsiasi ricorrenza

Sconto del 25% agli over 60

Premio fedeltà per te se porti un nuovo cliente
!!!Vienici a trovare, non te ne pentirai!!!

Via Acqua Bullicante, 191

visita il sito compro.orodiroma.it 06 24401684

Lavori pubblici

Villa De' Sanctis, così vicina, così lontana

ROMA 6

• di **Valeria Garbati**

Sapete cosa c'è tra via Labico e Villa de Sanctis? Fortunatamente niente. O, per meglio dire, quasi niente. Perché se si esclude l'incomprensibile collocazione di un deposito giudiziario di carcasse di auto che deturpa la continuità di un paesaggio rurale di suggestiva bellezza, prova ulteriore che in questa città alle auto è concesso il diritto di usurpare ogni dove, la vista dall'alto rivela un'area verde incontaminata che si fonde in un corpo unico con Villa de Sanctis

Merito di un vincolo archeologico che si ostina a resistere nonostante gli assalti dei palazzinari che non avrebbero scrupoli, se gli fosse concesso, a riconvertire le catacombe in garages e fondamenta sulle quali magari edificare uno di quegli orripilanti quartieri dormitorio disseminati lungo la cinta urbana di questa città.

Però la felice constatazione lascia il passo a uno sconcertante paradosso.

L'Osservatorio Casilino chiede: l'apertura dei varchi pedonali da via dell'Acqua Bullicante a Villa De Sanctis e il vincolo di tutela ambientale sull'intero Comprensorio Casilino

Come mai se l'area è vincolata ed è di fatto un parco, per chi vive a Torpignattara- Marranella, Villa de Sanctis appare sullo sfondo come un miraggio, impossibile da raggiungere a piedi se non a prezzo di una estenuante e insalubre camminata su via Casilina o di una temeraria sortita lungo via Labico, priva di marciapiedi, dove le macchine sfrecciano nella beata convinzione di non trovare ostacoli sul loro cammino?

E' bene ricordare che il parco fruibile non è che un frammento ritagliato su una distesa verde ben più grande: il Comprensorio Casilino di cui ora finalmente si comincia a parlare per una serie di buone e cattive ragioni.

Cattive ragioni portate dalla solita cordata di immobiliaristi e dalle loro connivenze politiche. A loro si devono:

-la mancata ratifica da parte della Regione del piano particolareggiato del 2002 che limitava l'edificazione nel Comprensorio ritenendolo, come prescritto dal Comune nelle linee guida allo stesso piano, area destinata a migliorare i parametri di vivibilità e a interrompere la distesa uniforme di cemento incuneata tra Prenestina Casilina e Raccordo Anulare.

-la rimozione del vincolo paesaggistico su una parte del Comprensorio (l'area di via dei Gordiani) ottenuta nel 2006 con un ricorso al TAR vinto praticamente in assenza di qualsiasi opposizione da parte del Comune e della Soprintendenza Archeologica che invece avrebbero dovuto far valere le ragioni di merito per cui il vincolo doveva e deve sussistere. In proposito va ricordato che la stessa sentenza del TAR ha decretato l'inapplicabilità del vincolo per questione di forma e non di merito. Così ora si assiste al paradosso di un'area, il Comprensorio appunto, configurata come un corpo unico di inestimabile valore paesaggistico e archeologico sulla quale vige un vincolo di tutela ambientale che però nei dintorni di via dei Gordiani ha un "buco" imputabile alla "disattenzione" di chi a un tale paradosso avrebbe dovuto opporsi per obbligo istituzionale.

Buone ragioni portate dai cittadini e convogliate dall'Osservatorio Casilino in proteste e proposte. Proteste, contro una memoria di giunta comunale, emanata nell'ottobre del 2010, che in continuità con la famigerata sentenza del TAR elevava a dismisura l'indice di edificabilità nel Comprensorio.

Proposte, di trasformare lo stesso Comprensorio in un ecomuseo ovvero in un modello di sviluppo alternativo al cemento, innovativo, umanista, sostenibile che pone al centro la salute di cittadini e la salvaguardia del territorio.

Il Municipio ha recepito la proposta di ecomuseo con delibera il 24 gennaio del 2011.

Indubbiamente una bella dichiarazione di intenti alla quale però è giunta l'ora di dare un riscontro concreto.

Nello sconfinato elenco di azioni da fare, due appaiono urgenti e imprescindibili:

-l'apposizione del vincolo di tutela ambientale sulla porzione del Comprensorio che a seguito della sentenza del TAR ne è stata insensatamente privata. L'Osservatorio Casilino ha presentato in tal senso una formale richiesta alla Soprintendenza.

Sarebbe doveroso che il Municipio e il Comune facciano propria l'istanza.

-l'apertura da via Labico dei varchi pedonali per Villa De Sanctis, promessi da anni e mai realizzati.

Il beneficio sarebbe enorme. Significherebbe rendere fruibile Villa De Sanctis a tutto il quadrante Torpignattara-Marranella che detiene l'infelice primato della più bassa percentuale di verde pro-capite a Roma. Significherebbe fare di Villa De Sanctis una centralità per gran parte del territorio del Sesto Municipio. Significherebbe creare un collegamento pedonale e ciclabile tra i quartieri di Torpignattara e Casilino 23 con enormi ricadute positive sulla qualità della vita, sulla mobilità e probabilmente sull'immagine di una classe politica a corto di credenziali per le prossime elezioni.

Nodo Tiburtina, al via i nuovi interventi

• di **Roma Capitale**

I lavori per il completamento del Nodo Tiburtina, dove insistono la nuova Stazione Tiburtina e la nuova Tangenziale est, partiranno dalle prossime settimane e daranno il volto definitivo all'area oggetto di grandi e importanti trasformazioni negli ultimi mesi. A illustrare gli interventi previsti il sindaco Alemanno, nel corso della presentazione dei servizi offerti da NTV - nuova compagnia privata di trasporto su rotaia - alla città di Roma, con l'inaugurazione della Casa Italo e dei centri servizi a disposizione dei viaggiatori alla Stazione Tiburtina, nuovo hub dell'Alta Velocità.

L'intervento principale è quello che consentirà lo spostamento del capolinea degli autobus Atac. I lavori verranno realizzati da Rete Ferroviaria Italiana (RFI) su progetto del VII Dipartimento di Roma Capitale e dall'Agenzia per la Mobilità. Attualmente gli autobus si attestano a largo Mazzoni; dopo i lavori torneranno nella loro posizione originaria, cioè all'interno del piazzale della Stazione (lato est). I lavori partiranno entro la fine di giugno e avranno una durata di 4-5 mesi.

"Ci siamo mobilitati con Ferrovie dello Stato – ha spiegato il Sindaco di Roma Capitale, Gianni Alemanno - per fare in modo che l'accesso dei cittadini alla stazione avvenga il prima possibile".

Già da metà giugno sarà possibile accedere alla stazione con la riapertura al traffico di via Masaniello, che permetterà a chi proviene da via Tiburtina (direzione Centro) di arrivare davanti alla Stazione. Sarà riaperta poi la rampa che dalla Tangenziale est permette di arrivare sul piazzale della stazione, con una variazione: il flusso del traffico proveniente dalla Tangenziale, per evitare un'eccessiva concentrazione con quello proveniente da via Masaniello, verrà convogliato alle spalle dell'area dove saranno definitivamente spostati i capolinea degli autobus.

Questo intervento sulla viabilità, insieme allo spostamento dei capolinea, si aggiunge all'abbattimento della vecchia Tangenziale sopraelevata davanti alla Stazione. Per questo tipo di lavori, è stata chiusa la Conferenza dei Servizi. Bisogna approvare il progetto definitivo per l'abbattimento di quel tratto di Tangenziale e successivamente sarà realizzato il progetto esecutivo che permetterà di avviare, entro 5 mesi, il bando di gara. Il costo per l'abbattimento di circa 200 metri di Tangenziale, cioè del tratto antistante la Stazione Tiburtina, è di circa 12 milioni di euro.

Redazionale

PREMIER DELUXE - sicurezza nel bagno

• di **Anna Placido**

In Italia, oltre ai diversamente abili che hanno necessità particolari, c'è un'alta percentuale di persone con problemi di deambulazione o esiti di tali problemi, che rendono necessarie soluzioni alternative ad hoc.

Sopralluoghi e preventivi gratuiti

Rimborso 100% legge 13/89

Per informazioni ☎ 346-2407117 - 06-92956162

Redazionale

NAILS&BEAUTY
Bellezza al "naturale"

In Via Tor de Schiavi 170, dal dicembre del 2011, **Alessia Quaresima** si occupa del suo Beauty Center **NAILS&BEAUTY** con professionalità e cura. Vengono effettuati trattamenti estetici con macchinari e manuali a prezzi concorrenziali. C'è inoltre un'area dedicata al solarium, alla **ricostruzione unghie** e alla ceretta per uomini. L'uso esclusivo di prodotti naturali conferisce a questo Centro quel qualcosa in più che lo personalizza e distingue dagli altri. **Offerte speciali per giugno:**
4 docce solari a € 15; 10 pressoterapie e 10 bendaggi a € 89.
Chiuso il lunedì. Orario 9/19 no stop.
Per appuntamenti: 339 2685164 – 06 98877125. Sono accettate tutte le forme di pagamento.

Via Tor De' Schiavi, 170 - Tel. 06/98877125
Email: nails.elegance@libero.it

La pubblicità su Viavai è più efficace perché raggiunge direttamente i Clienti della tua zona

Sociale

Pigneto: nuovo spazio per tutela italiani, stranieri e donne vittime di violenza

ROMA 6

• Comunicato stampa

E' stato presentato il 17 maggio, presso l'isola pedonale del Pigneto nel corso di un incontro pubblico, il nuovo sportello di consulenza messo a disposizione dal Municipio 6, curato dall'Associazione Progetto diritti Onlus in collaborazione con il Centro donne D.A.L.I.A. .

Uno spazio per i più deboli, reso ancora più necessario dalle minacce che incombono sulla tutela e difesa dei diritti fondamentali, individuali e collettivi, di cittadini italiani e stranieri, in un quartiere preso di mira dalla speculazione immobiliare e dal caro vita aggravato dalla crisi, che sta portando all'aumento delle povertà con grave rischio di esclusione sociale e espulsione dal territorio di vaste sacche di popolazione.

Uno spazio essenziale per il territorio, per far fronte alle numerose richieste di ascolto e di supporto di donne vittime di violenza, che si aggiunge all'unico sportello finora attivo nel

Municipio 6, tenuto sempre dalle volontarie dell'associazione D.A.L.I.A. presso il Consultorio.

Lo sportello con sede in via del Pigneto 22 (sopra la Biblioteca Comunale "Goffredo Mameli") e apertura pomeridiana (martedì e giovedì dalle 15:30 alle 19:30) è indirizzato sia a italiani che stranieri e offrirà un servizio di ascolto, consulenza e mediazione sociale per la risoluzione dei conflitti e delle emergenze sociali, per la tutela dei diritti attraverso l'informazione, l'orientamento e la consulenza legale, anche nella lingua d'origine, in merito a: pratiche amministrative riguardanti il rilascio e il rinnovo del permesso di soggiorno, il ricongiungimento familiare, l'acquisizione della cittadinanza e la richiesta di asilo politico;

diritti di cittadinanza e risposte partecipate al degrado ambientale e urbano, diritto all'abitare, mediazione e sostegno sulle problematiche legate alla gestione delle relazioni sociali e alla qualità della vita all'interno degli spazi urbani, pubblici o privati.

Il venerdì invece, dalle 16:00 alle 18:00, lo sportello gestito dal Centro donne D.A.L.I.A. offrirà un servizio di assistenza e consulenza legale rivolto alle donne in materia di: diritto civile: separazione personale dei coniugi e divorzio, cessazione della convivenza di fatto, regolamentazione dei rapporti patrimoniali ed economici tra coniugi o conviventi, affidamento dei figli minori, assegno di mantenimento per minori e/o maggiorenni, misure contro la violenza nelle relazioni familiari;

diritto penale: stalking, reati di violenza e maltrattamenti in famiglia;

diritto del lavoro e sicurezza previdenziale: assegni familiari, indennità di maternità.

Associazione Progetto Diritti onlus Via Ettore Giovenale 79, 00176 - RomaTel 06298777 - www.progettodiritti.it - segreteria@progettodiritti.it

Ferramenta CASILINA 92

FERRAMENTA - UTENSILERIA - VERNICI
MATERIALE ELETTRICO - CASSEFORTI
SERRATURE - MANIGLIERIE
ARTICOLI GIARDINAGGIO - MOTOSEGHE
GRUPPI ELETTROGENI - IDRAULICA
MATERIALE EDILE

Via Casilina 342-346
Tel. 06 24402068

Teatro Quarticciolo: un'assemblea pubblica sul futuro della struttura

ROMA 7

• da Roma Today

Il Presidente del Municipio Roma VII e la sua Giunta hanno indetto un'assemblea pubblica il 17 Maggio presso la Sala Congressi del CMB (sita in Via F. Angeli angolo Viale P. Togliatti) dedicata al futuro del Teatro biblioteca Quarticciolo.

La convocazione segue le dichiarazioni dell'Assessore alla Cultura di Roma Capitale Dino Gasperini rilasciate al quotidiano La Repubblica, dove si annunciava una Memoria di Giunta capitolina istituente "La Casa della Drammaturgia contemporanea" e la relativa rete dei teatri.

Il Teatro Biblioteca Quarticciolo fa parte insieme al Teatro del Lido di Ostia e al Teatro Tor Bella Monaca dei cosiddetti Teatri di Cintura, per i quali è prevista a Giugno una nuova formula di gestione. Come da accordi con il Comune di Roma l'Ente Teatro di Roma che fino ad oggi si era occupato della gestione del teatro, sarà rimosso dal suo incarico. Il Teatro del Lido di Ostia dopo anni di autogestione da parte del personale lavoratore sta transitando verso una cogestione municipalizzata, mentre per il nostro Teatro Biblioteca del Quarticciolo le sorti sono più incerte. Il Quarticciolo rivive dopo anni di assenza di cultura. E' grazie alla programmazione, attenta, del Teatro di quartiere, che ragazzi, adulti e anziani possono usufruire di contenuti di spessore a portata di mano e a prezzi popolari. Non osiamo immaginare questo territorio senza la presenza del Teatro. Non riusciamo e non vogliamo.

Per questo il Presidente Mastrantonio e la sua Giunta hanno indetto un'assemblea pubblica, alla quale invitano gli Assessori alla Cultura di Regione, Provincia e Comune. All'assemblea parteciperanno anche i cittadini, le associazioni e le realtà locali per una condivisione di processi e percorsi che avvicinino e coinvolgano sempre più la cittadinanza alla vita istituzionale del territorio.

L'interesse del Municipio è vedere continuare prosperare una realtà che ha portato solo benefici e ricchezza culturale al nostro territorio.

Cronaca

Pigneto: 70enne uccide genero a coltellate

ROMA 6

• di Aldo Zaino

Un uomo di 70 anni cileno ha ucciso con una coltellata al petto un peruviano di 49 anni compagno della figlia. Il fattaccio è avvenuto alle 23,30 di sabato 28 aprile 2012 in via Placido Zurla 35 una strada lunga poco più di un centinaio di metri che collega via A. Dulceri a via Casilina.

Secondo la ricostruzione tutto è

avvenuto dopo che il peruviano ubriaco, ha iniziato a insultare la moglie, l'uomo dopo gli insulti verbali si è scagliato contro la consorte buttandola a terra.

Il rumore e le grida hanno svegliato il padre della donna, un settantenne malato, il quale nonostante i suoi problemi di respirazione è corso in aiuto della figlia. L'anziano per sottrarre la figliola dalle grinfie del coniuge ha iniziato una colluttazione con l'uomo, ha impugnato un coltello e ha colpito il peruviano al petto. Costui è caduto a terra in un lago di sangue. La vittima è morta a causa dell'emorragia causata dalla profonda ferita al petto, nonostante l'intervento del 118 e il sollecito trasporto in ospedale.

viavai.roma.it
Siamo anche on line

ABBONATI A VIAVAI

Per ricevere VIAVAI ogni mese direttamente a casa tua

Con soli € 25,00 annui riceverai la tua copia di VIAVAI e potrai accedere gratuitamente ai nostri servizi:
Pubblicazione gratuita di annunci, auguri (anche con foto) sia sul giornale che sul sito internet, ma soprattutto... **CONTRIBUIRAI A FAR CRESCERE un organo d'informazione indispensabile per amplificare LA TUA VOCE di cittadino cosciente e partecipe.** Invia l'importo con vaglia postale o assegno non trasferibile intestato a:
Ass. Cult. Viavai - Abbonamenti
Via Leonardo Bufalini, 88 - 00176 Roma
oppure ricarica postepay intestata a Ettore Ranalletta
n° carta: **4023 6005 8716 6788**

LAVAMONOPRIX SNC *La professionalità al vostro servizio*
5x4 ogni 5 capi che porti a pulire quello che costa meno è gratis
5 x 4
Via dell'Acqua Bullicante, 63
Tel. 06 2415148 - 392 7853723
ORARIO NO STOP

Animals Beauty Center
Mangimi - Uccelli - Rettili - Accessori
OFFERTE SPECIALI su tutti gli ANTIPARASSITARI
ANIMALI DI TUTTI I TIPI
Servizio Tolettatura
Complementi d'arredo
Consegne a domicilio
Via Galeazzo Alessi, 214 - Tel. 06 64771403
animalbeautycenter@libero.it - www.animalsbeautycenter.it

Pensione Bullicante
Camere con TV e connessione internet Wi-Fi gratuita.
Bagno privato con doccia e asciugacapelli.
Uso cucina GRATUITO!
Prezzi vantaggiosi
Tel. 06/24416653 - 347/0193270
Fax 06/24406106
pensioneacquabullicante@hotmail.it
www.pensioneacquabullicante
Via Acqua Bullicante, 15

PROMOZIONE
smalto semipermanente
€ 10 anziché 20
giovedì **taglio e piega 18 €**
martedì e giovedì **taglio, piega e tinta 35 €**
CONDIVIDI SU facebook
Parrucchieri
Patrizia & Franco
EXTENSION
Via Ruggero D'Altavilla, 36 - Tel. 06-273002
patriziaefranco@gmail.com

Consigli dall'erborista di quartiere

Per saperne di più o per ulteriori chiarimenti potete contattarmi in Erboristeria
Via Ciro da Urbino, 9 Roma - tel. 06.24.40.78.83 o via E.mail: **info@fralet.it**
Il vostro erborista di quartiere... Francesco D'Ambrosio

Bergamotto... questo sconosciuto

• di Francesco D'Ambrosio

Chi fra voi deciderà di trascorrere le vacanze in Calabria, nella zona di Roccella Jonica, Gioiosa Jonica, Brancaleone, Capo Spartivento e in gran parte del Basso Ionio-Reggino, potrà deliziarsi gli occhi guardando distese coltivazioni di Bergamotto.
E già perché "fiore all'occhiello" di Reggio Calabria è proprio il Bergamotto e l'olio essenziale che ne deriva che ha ricevuto dall'Unione Europea, nel 2001, il riconoscimento DOP (Denominazione di Origine Protetta).
E' facile intuire di quale pianta vi parlerò in questo articolo!
Il Bergamotto è un agrume dalle origini non molto chiare poiché alcuni botanici lo classificano come specie a sè stante mentre altri lo indicano come sottospecie dell'arancio amaro. Anche la sua provenienza è incerta, chi ritiene arrivi dalla Cina, chi dalle Canarie, alcuni dalla Grecia o da Berga, una città spagnola. Vero è che già dal XIV secolo risultano tracce di un agrume tipico del sud della Calabria. Il gesuita Giovanni Battista Ferroni pubblicò a Roma nel 1646 un'opera intitolata Hesperides che era un vero e proprio trattato sugli agrumi. Le Esperidi erano ninfe che possedevano un giardino in cui gli alberi producevano delle "mele d'oro" capaci di donare l'immortalità. Nel suo libro il Ferroni descrisse tutti gli agrumi conosciuti decorando l'opera di un discreto numero di tavole allegoriche sulle Esperidi disegnate dagli artisti dell'epoca. Tra gli agrumi descritti parla anche di una specie coltivata in Calabria di "Aurantium stellatum et roseum et limon pusillus calaber". Tali indicazioni fanno pensare che si tratti esattamente di esemplari di bergamotto.
La coltivazione di quell'agrume che ormai veniva chiamato "pera bergamotta" perché ritenuto originario della città di Berga, restava comunque una specie di curiosità per amatori, anche perché la sua polpa non era certo gradevole come quella dell'arancio.
Le colture intensive di bergamotto iniziarono alla fine del XVII secolo quando, probabilmente, un italiano di nome Giovanni Paolo Feminis, emigrato a Colonia, inventò la famosa "acqua di colonia" della quale il bergamotto rappresenta un ingrediente essenziale.
Gli alberi che crescevano qua e là nei giardini d'Italia non furono più sufficienti per la produzione del profumo che ormai era richiestissimo e allora, dopo che fu brevettata l'essenza, si fecero in Calabria i primi impianti specializzati di bergamotto.
Tali coltivazioni rappresentano ancora ai giorni nostri un esempio di imprenditorialità agricola, la Calabria è infatti il maggior produttore mondiale di essenza. (90% della produzione totale)
Il Bergamotto ha nella provincia di Reggio Calabria il suo habitat naturale ed in nessun'altra parte del mondo la sua coltivazione ha una resa qualitativa come quella calabrese.
Della pianta vengono utilizzati i frutti i quali si trovano tal quali solo dai contadini produttori poiché generalmente non sono venduti al dettaglio.
Il frutto intero comunque può essere utilizzato per fare delle spremute molto amare, ma che fanno abbassare il colesterolo, gli spicchi sono buoni da aggiungere alle insalate o per aromatizzare il tè.
Per l'estrazione dell'essenza si utilizzano la scorza del frutto, i fiori ed i rametti giovani.
L'essenza viene estratta per abrasione della scorza mediante un sistema di grattugie poste nelle apposite pelatrici. La tecnologia è utilizzata ancor oggi ed è per buona parte costituita dalla "macchina calabrese", un macchinario messo a punto nel 1840 da Nicola Barillà di Reggio Calabria, che consente di ottenere un prodotto sempre qualitativamente ottimo.
La scorza del frutto contiene un olio essenziale ricco di acetato di linalile, di linalolo e di citrale.
La sua essenza è molto ricercata per la composizione di profumi pregiati, è indispensabile nell'industria profumiera internazionale avendo la funzione non solo di fissare il bouquet aromatico dei profumi, ma anche di armonizzare le altre essenze contenute, esaltando le note di freschezza e fragranza. Ecco quindi che lo ritroviamo in profumi, deodoranti, sali da bagno, dentifrici etc. Costituisce inoltre, come già detto, un componente importantissimo per la produzione dell'acqua di colonia.

L'azione topica principale dell'essenza di Bergamotto è quella antisettica e cicatrizzante dell'epidermide e delle mucose, utile su piaghe e ferite purulente, escoriazioni ed ulcere del cavo orale ed erosioni vaginali, è spesso utilizzato nella sepsi chirurgica, odontoiatrica, oftalmologica, ginecologica, dermatologica tanto da essere inserita nelle farmacopee ufficiali di molti paesi.
Di notevole importanza farmacologica sono inoltre i principi attivi di natura furocumarinica, denominati bergapteni, che sono presenti in notevole percentuale nell'olio essenziale di bergamotto.
Questi principi attivi, si sa, hanno notevole azione pigmentante sulla cute nonché una primaria funzione di intensificatori melanici e per questo motivo l'essenza venne largamente usata in campo cosmetico per preparare cosmetici a funzione abbronzante. L'uso si è però rivelato assai pericoloso in quanto la fotosensibilizzazione scatenata dai bergapteni dava origine, con l'esposizione solare, a gravi ustioni; non ultimo il grosso rischio causato dall'interferenza di questi composti con il DNA delle cellule epidermiche ed il conseguente rischio teratogeno. Assolutamente vietato il fai da te, non è sufficiente infatti miscelare dell'olio essenziale di bergamotto con oli cudermici come quello di cocco o di mandorle dolci per ottenere un prodotto solare. Vi consiglio quindi di affidarvi sempre a prodotti la cui formulazione è tale da non provocare i danni epidermici di cui vi parlavo prima.
L'olio essenziale viene anche utilizzato nella pratica domestica quotidiana; per esempio qualche goccia di olio essenziale se messa nella vaschetta dei caloriferi o nel liquido per lavare i pavimenti aromatizza e disinfetta per alcuni giorni gli ambienti.
Per chi mi volesse venire a trovare, la mia erboristeria ha i seguenti orari: dal Lunedì al Venerdì la mattina dalle 9,30 alle 12,30 ed il pomeriggio dalle 16,00 alle 19,30 il Sabato solo la mattina. A quelli che mi conoscono sulla carta stampata dò appuntamento al prossimo articolo di luglio. A questo punto non mi rimane che augurare a tutti voi un giugno all'insegna del caldo.
Per ulteriori informazioni potete contattarmi direttamente in Erboristeria in via Ciro da Urbino, 9 – 00176 Roma al numero telefonico 06.81.10.33.57 o via e.mail all'indirizzo info@fralet.it

Bibliografia:
Jean Valnet *Cura delle malattie con le piante*, Giunti Martello
Maugini E., *Botanica farmaceutica*, Firenze - Fluckinger, *Chimica farmaceutica*, Torino 1882
AA.VV, *Le piante medicinali e il loro impiego in farmacia nel corso dei secoli*, Piacenza 1988 Atti

Cronaca (rassegna stampa)

Quarticciolo, incidente in via Molfetta: 8 feriti

• da Roma Today

17/05/2012 - Grave incidente all'incrocio tra via Molfetta e via Locorotondo, nel Municipio VII, intorno alle 10.30 di questa mattina. Lo scontro ha interessato la linea 562 dell'Atac e due automobili.
Otto persone sono rimaste ferite e sono state trasportate in ospedale con le ambulanze: 3 al Vannini, 3 al Policlino Casilino e 2 al Sandro Pertiti. Tra i feriti anche i due conducenti delle automobili coinvolte. Sul posto i vigili.

Quarticciolo: scoperta base dello spaccio in via Ostuni, 5 arresti

• da Roma Today

14/05/2012 - Cinque romani sono stati arrestati nella notte con l'accusa di detenzione ai fini di spaccio di sostanze stupefacenti, resistenza e lesioni a pubblico ufficiale. I militari, da tempo impegnati in una serie di specifici servizi antidroga nelle zone del Quarticciolo e di via Palmiro Togliatti, hanno seguito gli spostamenti di alcuni noti assuntori di droghe per verificare quale fosse il loro canale di approvvigionamento. I pedinamenti hanno permesso di individuare un appartamento di via Ostuni, al Quarticciolo, dove questa notte è scattato il blitz dei Carabinieri: al momento dell'irruzione nell'appartamento uno dei 5 pusher è stato sorpreso all'interno, mentre due dei suoi "soci" ostacolavano l'ingresso dei militari, ha tentato di disfarsi della droga gettandola dal balcone. Lo stupefacente è stato immediatamente recuperato. Nella casa, inoltre, sono stati sequestrati circa 30 grammi di cocaina e alcune decine di dosi tra hashish e marijuana, oltre a 7.500 euro ritenuti proventi dell'attività di spaccio della banda. Tra gli arrestati, oltre a due sorelle di 24 e 31 anni, ci sono anche due minorenni, di 16 e 17 anni. Il più grande dei pusher ha 36 anni. Le perquisizioni sono proseguite anche in una cantina della vicina via Cerignola, nella disponibilità del 36enne, dove sono stati trovati altri 70 grammi di "polvere bianca", un bilancino di precisione e materiale vario per il confezionamento delle dosi.

Redazionale

Ditta PEPE srl, bevande all'ingrosso anche per privati

• di Redazione

La Ditta Pepe srl distribuisce e effettua anche una vendita diretta presso il suo magazzino all' ingrosso **Cash & Carry** di bevande, acque minerali, birre, succhi, vini, liquori ed è presente sul mercato di Roma da oltre 70 anni. Bar, ristoranti, alberghi, birrerie, ma anche famiglie sono i nostri clienti a cui offriamo servizio, qualità, gamma di prodotti e competenza.
Disponiamo di un vasto assortimento di **birre, aperitivi, spirits, liquori, acque minerali, bevande, succhi e nettari.**
Tutti possono venire ad acquistare presso il nostro magazzino Cash & Carry. Anche i non possessori di partita iva (privati e famiglie) possono venire nel nostro punto vendita e comprare qualsiasi cosa di cui abbiano bisogno. Il prezzo, se venite ad acquistare al magazzino, è nettamente piu' basso perché non ci sono spese di consegna e ci sono

sempre offerte da non perdere. I pagamenti al magazzino sono in contanti, non disponiamo del Pos per il pagamento con carte.
Solo i locali commerciali e i negozi ricevono la consegna a domicilio.Non abbiamo un rappresentante in zona, quindi sarete voi in piena liberta' a telefonarci e a ordinarci solo cio' di cui avete bisogno. Per gli ordini, telefonare un giorno prima ,le consegne si risolvono in 24 ore.
Se qualche locale avesse necessita' di installare un impianto alla spina di birra o Coca cola o vino noi siamo affiliati al gruppo Heineken, Peroni e Coca cola e direttamente tramite loro visita, vi faremo installare nel vostro locale un impianto, previa loro approvazione.
Siamo anche i referenti di zona della ditta Coca Cola.
Ci trovate in via Capua 35 (traversa di via Casilina, altezza il cannone). I nostri orari di apertura e chiusura sono i seguenti: dal lunedì al venerdì dalle ore 8:00 alle 16:00 orario continuato. **Non esitate a farci visita o a chiamarci, vi daremo o invieremo (anche tramite email) un listino dove potrete consultare tutti i nostri prodotti e i prezzi, senza impegno. La nostra email è pepesrl@fastwebnet.it.**

Pepe srl - Via Capua 35
tel. 06 2413503 / 06 2413289 - fax 06 2413503
email: pepesrl@fastwebnet.it

Redazionale

Bar EXCALIBUR = Gusto in relax

Il bar gastronomia di Dina e Alessandro, **"Excalibur bar"**, in Via Francesco Baracca nr. 56 è un bar confortevole ed accogliente, con tavoli disposti in maniera funzionale dove gustare le prime colazioni e la speciale gastronomia. **Oltre alle bevande consuete, crema di caffè fredda con panna, cioccolato e nocciola,** c'è un vasto assortimento di dolci, cornetti, ciambelloni, crostate e ottimi tramezzini. Per la gastronomia, si possono effettuare pranzi veloci, a base di panini e tramezzini oppure è possibile consumare primi piatti con mescita di vini.
CONSEGNE A DOMICILIO, basta un SMS

CARTE TELEFONICHE: Erg Mobile - Postemobile - Edicard - Eutelia.
BOLLETTE: Ama Roma - Enel
TRIBUTI: Eni
Multe - Equitalia
Mediaset premium - Sky
Sisal - Win for life -
Superenalotto Superstar
RICARICHE: Tim - Vodafone - Wind 3 - Postepay
Via Francesco Baracca, 54
Tel. 06 2427150 - 348 1569588

FARMACIA AVARELLO
Dott.ssa Diomira Avarello
Fitoterapia
Omeopatia
Veterinaria
Dermocosmesi
Preparazioni galeniche
6 giugno
GIORNATA PROMOZIONALE
RILASTIL
Via del Pigneto 108/e/f - tel 06 295040
farmaciaavarello@idlitalia.it

La pubblicità su Viavai è più efficace perché raggiunge direttamente i Clienti della tua zona

COMPRO ORO

Alta valutazione
Pagamento in contanti
Effettuiamo valutazioni a domicilio
Via Cairano 3 - 06/21700081

Alla Cortese Attenzione Questa rubrica è a disposizione di cittadini che hanno qualcosa da segnalare. Recapitare gli articoli in redazione, Via Leonardo Bufalini, 88, oppure alla casella e-mail viavai@tiscali.it. Non si risponde dellalla veridicità di quanto pubblicato. Anche se pubblicati anonimi, gli articoli DEVONO recare nome e recapito dell'autore.

Il grillo... SONANTE!

ALEMANNO, QUANTE PAROLE AL VENTO!

Le ultime parole famose di Gianni pronunciate nel 2010: "...quando si fanno manifestazioni a Roma i costi di pulizia, servizi e interventi sanitari devono essere pagati dagli organizzatori…". Detto questo, quest'anno il buon Gianni ha minacciato gli organizzatori della festa del 1° maggio, con annesso Concertone, che la festa non s'aveva da fare (ricordate il don Abbondio dei Promessi sposi, posto di fronte al matrimonio di Lucia e Renzo?." ...questo matrimonio non s'ha da fare…".), basta con i Sindacati scrocconi, o 240.000 euro sull'unghia per le spese oppure il Campidoglio non avrebbe dato l'autorizzazione all'utilizzo di Piazza San Giovanni e si sarebbe dovuto cancellare l'evento. Detto, fatto! I Sindacati hanno risposto… picche e l'autorizzazione per il Concertone è arrivata. Del resto, ha affermato il segretario della Cgil di Roma e del Lazio, "…è un evento nazionale di cui la Capitale deve essere orgogliosa…". E così il Sindaco, dopo essersi consultato con i Segretari delle federazioni sindacali e con il Governo ha acconsentito alla festa del Primo Maggio perché i costi saranno divisi fra Comune, Regione, Governo (cioè pagheremo noi cittadini!!!) e organizzatori. La "festa" per alcuni non finisce mai!

Cri cri, il grillo "sonante"

Tu mi fai sgomberare e io rientro!

Il 16 maggio è stato nuovamente effettuato lo sgombero del casolare pericolante che sorge nell'area adiacente al parco pubblico di villa De Santis in via dei Gordiani.
Le 11 persone che vi dimoravano, 4 uomini, 4 donne e 3 minori,dopo essersi allontanate e aver bivaccato per tutta la giornata nell'adiacente parco, una volta terminati i lavori di parziale pulizia dell'area e del casolare stesso,attraverso il varco nella recinzione effettuato e lasciato aperto dalla stessa squadra intervenuta, senza nessun timore e rispetto alle istituzioni del paese che li accoglie, si sono "riappropriate"del citato casolare.

G. Kappa

• da Comitato Mun. Roma 6

Parco Taverna... per carità!

Buongiorno, sono di ritorno dalla provincia di Bergamo precisamente da Lovere sul lago D'Iseo tutta una altra cosa in fatto di gestione del territorio.
Infatti nel girare per il Parco Taverna trovo che nulla è cambiato i nostri amministratori dove sono?
Ha ragione Brunetta quando parla dei dipendenti delle amministrazioni sono fannulloni?
Oppure gli amministratori sono incapaci di gestire il territorio?
O il personale preposto alla manutenzione alla potatura alla PULIZIA dei parchi non svolge le competenze per cui è pagato?
Mi domando come fanno gli altri Municipi per il decoro, la pulizia, lo sgombero, la risulta delle potature .
Stufo di parlare dello stesso argomento, Vi ringrazio per l'attenzione e Vi saluto cordialmente.

Cav. Alessandro D'Elia
cittadino di via Pisino

Atti osceni a Largo Almagià

Spett. Viavai, vorrei segnalare un fatto al quale ho assistito il 15 maggio scorso. Abito nei pressi del parco denominato Largo Almagià. Quel pomeriggio ero affacciato al mio balcone e osservavo il parco, a un certo momento, erano circa le 15,30, un drogato malvestito si cala compoletamente i pantalonie, subito dopo, le mutande.
A quell'ora non c'era molta gente nel parco, circa una decina di persone tra cui tre o quattro donne, qualcuno non s'è neppure accorto di ciò che stava avvenendo, ma altri si. Il tossicodipendente, incurante di tutto e tutti, continuava a restare completamente nudo dalla cintola in giù finché, dopo qualche minuto, si è ricomposto e si è allontanato.
Questo è solo l'ultimo episodio al quale ho assistito, ma il parco è spesso ostaggio di sbandati, ubriachi, tossici e altra gentaglia, soprattutto la notte. Ho sentito dire che a marzo avrebbe dovuto essere stato recintato ma finora non si è visto nulla.
Sarei tentatissimo di trasferirmi in un altro quartiere più normale, perché qui peggiora di giorno in giorno. Grazie per l'ospitalità.

A. M.

Rotture "programmate"?

Sono venti anni che abito a via Sezze e in questi anni, un anno si e uno no (ma anche piu volte in un anno), devo assistere a strani lavori che impegnano, come si vede dalla foto, anche macchine operatri di una certa importanza. Il guasto avviene sempre nello stesso tratto di strada all'incrocio di via Sezze con via Formia in un limitato tratto largo non più di dieci metri.
La cosa che mi ha spinto a scrivervi è che qui si tratta di un evidente "truffa" ai danni dei cittadini. E, dato che ci ripetono continuamente che il Comune non ha mezzi, la cosa mi sembra ancora più grave.
Non è possibile che una semplice tubatura da un pollice e mezzo si rompa ogni anno, e nello stesso punto.
Delle volte per trovare la perdita hanno scavato per quasi cinque metri, e allora anche uno stupido avrebbe reputato più economico cambiare l'intero tratto di tubo ormai vecchio e corroso. L'ACEA no!
C'è un cartello con su scritto "Roma per Roma", sarebbe meglio dire "Roma per i soliti furbi".

Bertolami Ugo

TABACCHERIA
SAN LUCA
SuperEnalotto
Gratta e Vinci
WinforLife! Sisal
PUNTO LIS
LOTTO
I NOSTRI SERVIZI
Pagamento utenze
Bollo - Multe
Fax - Fotocopie
Ricariche telefoniche
Attivazione
Lottomaticard Paypal
Articoli da regalo
Via Roberto Malatesta, 92
Tel. 06/2753044
Fax 06/295648

Redazionale

MA.PI. CAR s.n.c. Le offerte irrinunciabili

Vi ricordiamo inoltre che la **MAPI CAR** riserva un trattamento particolare alle forze dell'ordine dietro presentazione del tesserino, effettua sconti particolari per i lettori di VIAVAI, garantisce il soccorso stradale gratuito entro il raccordo anulare di Roma, dal lunedì al venerdì dalle 8.00 alle 18.00
Impianti gpl da 750 euro; ricarica ac + filtro abitacolo + igienizz da 60 euro; tagliandi completi da 95 euro - tariffe agevolate in tutta Italia. RivolgeteVi quindi con fiducia alla **MAPI CAR da Mauro** un professionista a tutto tondo, che si occupa anche di riparazioni di macchine d'epoca. **Si installano impianti satellitari onde consentire risparmi assicurativi dal 30 al 40%. Si effettuano tagliandi a partire da € 50.**

Diagnosi elettronica e computerizzata - Servizio gomme - Ristrutturazioni auto d'epoca - Impianti GPL - Officina - Collaudi - Eklettrauto - Assistenza Scooter - Riparazioni e sostituzioni vetri auto - Revisioni - Convenzione con ASP (Sindacato Autonomo di Polizia)

Via Carlo della Rocca, 29
Tel. 06.96849117
392.2389186
mapicarsnc@gmail.com

Redazionale

Tintura in 10 minuti

Proseguendo in questo spazio con le informazioni relative alla cura dei capelli, questo mese segnalo che, nel salone, sempre attento alle esigenze della clientela, oggi potrete trovare una delle ultime novità in fatto di tinta. E' noto che attualmente, le aziende che producono tinture, hanno raggiunto una linea naturale per i capelli in grado di fronteggiare le sempre più crescenti allergie. Per questo motivo e anche per andare incontro alle necessità dei tempi, è possibile ottenere, con estrema rapidità, una tinta che riassume in sé tutti i "vantaggi" di un usuale prodotto chimico volto però al naturale, senza alcun inconveniente e con la garanzia di risultati eccellenti.

F. G. Style
Via Filarete, 78/80
Tel. 06 45476520

Buone notizie

Interventi nelle scuole del V Municipio

ROMA 5

• Comunicato stampa

"Continua la realizzazione del programma della giunta Caradonna 2008-2013 sulle opere pubbliche". Così in una nota il Presidente del V Municipio Ivano Caradonna e l'Assessore al Bilancio e ai Lavori Pubblici Massimo Caprari, spiegano: "Dopo la consegna dei lavori nelle scuole di via Fossacesia e via Torre il 4 aprile scorso, oggi è stata la volta delle materne di piazza Sacco a Pietralata, di via Franceschini e via Sommovigo a Colli Aniene. Gli edifici verranno messi a norma e in sicurezza per un importo pari a 800mila euro".

Per Caradonna e Caprari "l'intervento è un ulteriore segnale concreto in risposta alle esigenze del territorio, dei bambini e degli operatori delle strutture, ma anche delle imprese che effettueranno i lavori. In un momento di crisi generale a livello economico – concludono Caradonna e Caprari – ci riteniamo soddisfatti perché, grazie a dei fondi municipali e all'ottimo lavoro svolto dal nostro Ufficio tecnico, riusciamo a contribuire a dare un impulso all'occupazione locale".

ACEA: il VI si oppone alle privatizzazioni

ROMA 6

• Comunicato stampa

L'ipotesi di vendita del Comune di Roma del 21% di Acea ha acceso un forte dibattito a livello cittadino. Nonostante il 12 e 13 giugno 2011 un referendum abbia confermato, con il 95% dei consensi dei votanti, la volontà di mantenere pubblica la gestione dell'acqua, per il Sindaco di Roma e l'attuale giunta la cessione di una parte della partecipazione Acea sarebbe funzionale a una copertura di bilancio. Oggi il Consiglio del Municipio Roma 6 ha approvato la mozione presentata lo scorso 7 maggio dal Cons. Fabrizio Ferretti, capogruppo Idv, e sottoscritta dai capigruppo di Sel, Pd e Api. "La nostra richiesta è semplice: chiediamo al Sindaco il rispetto della decisione di chi ha attivamente partecipato al referendum dello scorso anno, pronunciandosi, con un plebiscito, contrario alla privatizzazione del bene comune per eccellenza, l'acqua" ha così commentato il Cons. Ferretti. "La decisione della Giunta Alemanno dà inizio a un discutibile, e pericoloso, piano di privatizzazione e dismissione dei servizi pubblici della capitale".

Fabrizio Ferretti
Capogr. IDV mun. Roma 6

Cronaca *(rassegna stampa)*

Pigneto, arrestati 6 borseggiatori

• da Omniroma

22/05/2012 - Nel corso dell'attività di controllo, i carabinieri di Roma hanno arrestato in distinte operazioni, sei borseggiatori e ne hanno denunciato un settimo. Il primo a finire in manette, nella notte a piazza del Pigneto, è stato un cittadino algerino, senza fissa dimora, di 29 anni. I carabinieri della Stazione di Roma Piazza Dante lo hanno sorpreso mentre era intento a prelevare contanti a un bancomat, con una carta che aveva poco prima sottratto ad una 28enne romana, mentre si trovava in compagnia di alcuni amici, seduta ai tavolini di un locale. Lo straniero, vistosi scoperto, ha aggredito e spintonato i militari ma è stato arrestato. Anche la refurtiva è stata recuperata e riconsegnata alla proprietaria.

Redazionale

CENTRO GOMME EREDI RENDINA

Nella zona di Tor De' Schiavi-Prenestina, c'è il **Centro Gomme Rendina** che rappresenta un'istituzione ereditaria. Un lavoro come quello del gommista, si tramanda infatti da padre in figlio e il motto di questa ditta è sempre stato ed è: professionalità, cura del servizio, ampia disponibilità nei confronti del Cliente. Quindi non esitate, per montaggio gomme di tutte le marche, equilibratura, convergenza a **PREZZI VERAMENTE VANTAGGIOSI**, ricordate! **Eredi Rendina in Via Tor de' Schiavi nr. 396/396/a/398** e resterete completamente soddisfatti.

Pagamento con carte di credito e bancomat. Orario: 8,30-13 / 15-19

CENTRO GOMME
Eredi Rendina
Via Tor de' Schiavi, 396
Tel. 06/2593348

La Fornitura d'Orologeria
di Ceracchi dal 1970
RIPARAZIONI
OROLOGI - PENDOLI
CINTURINI - SVEGLIE
RICAMBI
Perseo
VINTAN
Lowell
TIMEX
Via Renzo Da Ceri, 219
Via Gabrino Fondulo, 75
Tel. e fax 06/2757070
e.ceracchi@tiscali.it
www.laforniturodorologeria.com

Redazionale

l'Istituto "Giulia Billiart"

In locali spaziosi e accoglienti, con insegnanti preparati, in spazi verdi molto curati e attrezzati, dotato di un appetitoso servizio mensa, l'**ISTITUTO GIULIA BILLIART** ti aspetta con le sue attività didattiche:

MICRO ASILO - dal lunedì al venerdì ore 7,30-14,30, sabato 8,30-12,30 (da 12 mesi o appena camminano)

SCUOLA DELL'INFANZIA - dal lunedì al venerdì ore 8,30-12,30/14,30-16,00 sabato 8,30-12,30 (da 2 anni e mezzo)

SCUOLA PRIMARIA - dal lunedì al venerdì ore 8,20-13,30 /14,30-16,00 (maestra unica, docente informatica e inglese, docente educ. motoria, nel programma: cucito, artistica, teatro).

Attività pomeridiane extracurriculari dal lun a ven: musica, pittura, atletica, scuola calcio, scuola ballo per bambini e adulti. **CAMPO ESTIVO** a luglio per i bambini dal Micro asilo alla Primaria

Aperte le iscrizioni per l'anno scolastico 2012/13

Via F. Paciotti, 21
tel. 06/24402009 - fax 06/2428916
www.istitutogiuliabilliart.org
ufficio@istitutogiuliabilliart.org

Inaugurato centro salute mentale all'ex scuola Tommaso Grossi

ROMA 7

• Comunicato stampa

"L'inaugurazione odierna del centro di salute mentale, Il distretto sanitario Asl RM B, in via degli Eucalipti 20, a Centocelle, nella sede dell'ex scuola Tommaso Grossi, è un traguardo fondamentale dal punto di vista sociale, in quanto il territorio si è finalmente dotato di una struttura all'avanguardia che presto diventerà un poliambulatorio diagnostico d'eccellenza a servizio dei residenti del VII municipio e di tutti i cittadini romani. Riteniamo straordinario l'impegno di tutti coloro che hanno voluto il raggiungimento di questo obiettivo storico, in particolare reso possibile grazie al significativo intervento del gruppo Pdl del VII Municipio e alla conseguente tempestiva risposta delle istituzioni, le quali hanno sgomberato immediatamente la struttura occupata da simpatizzanti dell'estrema sinistra, restituendola così alla fruibilità del quartiere. Ora è necessario che l'assemblea capitolina completi l'opera in tempi brevi ultimando la cessione dell' ex scuola Tommaso Grossi alla Asl RM B, ad oggi in affitto in altra sede, aspetto che consentirà un consistente risparmio dei costi di gestioni sostenuti dalla Regione Lazio" - lo dichiara in una nota Fabrizio Santori, Presidente della Commissione sicurezza di Roma Capitale.

Tabaccheria Cartoleria
Mascioli
10 e LOTTO
LOTTO ric. n° 6598
Pagamento utenzi
SuperEnalotto
Regali e Gadgets
ORARIO NO STOP
Via B. Buontalenti, 59/61 - Tel. 06/2415099

Nabel
continua lo SCONTO del 50%
Bimbi Belli
Via Torpignattara, 6 - Tel. 06.24.13.421

Il momento dello spirito

L'amore cristiano

Cristianesimo

• di V. Begliuti *(1° parte)*

Gesù, come profeta messianico, annuncia il regno di Dio, il regno salvifico e spiega, come rabbi, dettagliatamente la legge del Padre. Quando rivolge le parole di incoraggiamento "il regno di Dio è vicino" è come se pronunciasse l'imperativo "convertitevi!". La proposta salvifica di Dio ha come risposta da parte dell'uomo l'impegno etico alla conversione. La condotta morale dell'uomo non è mai la premessa della venuta del regno salvifico ma è sempre la conseguenza. Perciò il comportamento etico prescinde da ogni ricompensa futura, tant'è che il regno divino è per tutta l'umanità un dono che non richiede in cambio alcunché. Il credente, infatti, solo dopo aver ricevuto il dono è incoraggiato, esortato ad agire conseguentemente. Così il comportamento morale dell'uomo è semplicemente un suo modo riconoscente al dono ricevuto da Dio. Avere un comportamento morale consono al regno di Dio vuol dire fare agli altri quello che il Signore "ha già fatto a chi ha ricevuto", come spiega chiaramente l'esempio della parabola riportata nel Vangelo di Matteo (18,23-34) "sul debitore graziato

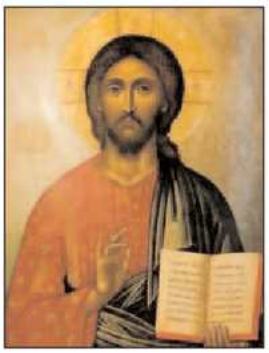

che è lui stesso un creditore spietato". Il "cambiare rotta" dell'appello, dell'incoraggiamento etico di Gesù è un imperativo che risponde appieno al dono della grazia di Cristo.

La preghiera supererogatoria o volontaria

Islamismo

• di V. Begliuti *(1° parte)*

L'obiettivo della preghiera è quello di realizzare un accordo fra l'anima del fedele e la preghiera stessa, perché questa non sia solo un insieme di gesti e di parole ma sia impulso a cambiare l'anima proprio attraverso i cambiamenti del corpo. Oltre alle cinque preghiere rituali giornaliere di cui abbiamo già parlato, vi sono quelle che, non sancite "né dall'ingiunzione divina né dalla tradizione profetica", vengono recitate a titolo personale dal fedele per motivazioni diverse : dinanzi al defunto o a favore di un morto, oppure quelle recitate per una eclisse o prima fare l'ingresso nella moschea per la prima volta oppure propiziatoria prima di affrontare un viaggio o un'impresa importante o, semplicemente quelle parole che il fedele rivolge a Dio in una qualsiasi circostanza. Altre due preghiere speciali vengono recitate in comune, una sola volta l'anno, in occasione delle due feste canoniche – rispettivamente la rottura del digiuno o piccola festa e la festa dei sacrifici o grande festa durante il mese del pellegrinaggio -, cioè il Ramadan e il rito sacrificale del pellegrinaggio. Durante il mese del Ramadan, la preghiera recitata la sera viene seguita da particolari preghiere, dette di

"acquietamento". Meritano, inoltre, di essere ricordate quelle devozioni suppletive che nessun fedele ometterebbe dopo aver terminato la preghiera. La preghiera, quindi, come già affermato, ha una forza moralizzatrice, è una continua ricerca di intimità con Dio, "è l'asse portante della vita spirituale".

Lo sapevate che...

• di V. B.

... fu catturato all'alba del 13 maggio 1592 a Venezia e poi condannato dal Tribunale dell'Inquisizione. Trasferito a Roma, passò sette anni terribili nel carcere di Tordinona, divenuto famoso per le atrocità perpetrate nei confronti dei detenuti. Il frate filosofo fu sottoposto, come imposto dalle procedure della Sacra Romana Inquisizione, a feroci torture che avevano lo scopo di fargli ammettere di aver diffuso idee contrarie alla religione cristiana e di convincerlo alla conversione. Il 21 dicembre del 1599 fu condotto dinanzi alla Commissione giudicante nel vano tentativo di estorcergli una richiesta di perdono e l'accettazione alla religione cristiana. Gli fu tolto, quindi, il saio di frate domenicano e fu costretto a indossare un camiciotto, detto San Benito, impregnato di pece e decorato con disegni di demoni e fiamme. Fu costretto, inoltre, a

Giordano Bruno...

inginocchiarsi per ascoltare la sentenza che lo condannava al rogo, dopo avergli strappato la lingua o inchiodata perché non potesse urlare. Al termine della lettura della sentenza, Giordano Bruno dimostrò la sua grande fermezza e lucidità di pensiero e, rivolto alla Commissione, pronunciò la celebre frase "avete più paura voi nel condannarmi che io nell'udire la vostra condanna". In pieno Giubileo, in una Roma gremita di pellegrini, Giordano Bruno fu condotto, straziato dalle torture subite, incatenato e ricoperto dal solo san Benito a Campo dè Fiori, fu fatto salire sulla catasta di legna e carbone e, chiusa la bocca dal carnefice, legato all'antenna. Si accese quindi il fuoco. Mentre le fiamme lambivano il corpo gli fu porta l'immagine di Cristo per fargliela baciare ma il frate voltò sdegnosamente il capo e poco dopo morì. La Santa Inquisizione riteneva che il rogo fosse una morte incruenta perché priva di spargimento di sangue.

Redazionale

BIANCONIGLIO e i bambini

Dal 9 ottobre dell'anno 2011, **Annalisa e Chiara** hanno aperto, in Via Alberto da Giussano n. 36, il negozio di abbigliamento per bambini e bambine **"La tana del Bianconiglio al 36"**, un garbato punto vendita che presenta, con cura e raffinatezza, abbigliamento e accessori per bambini. Nell'attività troverete un vasto assortimento di capi di marche, per lo più italiane, scelti con cura dalle proprietarie che sapranno consigliarvi sapientemente poiché hanno fatto della consulenza il loro fiore all'occhiello. Vi suggeriamo di fare una visita e affidarvi con fiducia alle loro proposte, in particolar modo per quanto riguarda l'abbigliamento per i neonati e ne rimarrete davvero soddisfatti. Nel negozio si accettano tutte le forme di pagamento.

Nel negozio si possono trovare abiti eleganti, per bambine e bambini, di ottime marche.

Via Alberto da Giussano, 36
Tel. 06 87776359
Siamo su facebook
"Tana del Bianconiglio"

Il Cosmo induista

Induismo

• di V. Begliuti *(5° parte)*

L'uomo, che percepisce il mondo materiale confusamente e in modo inadeguato, lo percepisce come attraverso un velo, il velo ingannatore di maya, ma non deve essere considerata una pura illusione, quanto invece un qualcosa molto simile a un sogno. In esso, infatti, colui che sogna vede immagini realmente, ma solo per se stesso e per pochissimo tempo. Dopo un certo periodo di tempo "il mondo delle apparenze ritorna alle sue origini" e cioè al brahman, per essere poi ricreato. In questo nuovo ciclo l'uomo rinascerà "nelle forme dettate dalla legge del karma" (o karman, è l'azione, appunto, al centro della dottrina induista. La legge del karma, dunque, è la legge della retribuzione degli atti, che portano dei frutti, se non nella vita presente, almeno in quella futura), secondo le azioni da esso compiute nei mondi precedenti. Nelle concezioni monistiche dell'Induismo il principio primo è la Divinità Suprema,

Uno, Assoluto o spirito del mondo. Nelle correnti teistiche il brahman è "il principio creatore del mondo", che può manifestarsi come Brahma, come Visnu il preservatore o come Siva il distruttore. Se le correnti monistiche riconducono il mondo a un principio unico, per la filosofia Samkhya esistono due principi (dottrina dualista) di diversa natura e cioè lo spirito (parusa) e la materia (prakrti). Quando i due principi e le loro tre qualità (guna) si combinano "scaturiscono gli elementi, i più semplici dei quali (l'etere, l'aria, il fuoco, l'acqua e la terra) formano l'uovo di Brahma".

Il giudizio finale e la resa dei conti

Giudaismo

• di V. Begliuti *(5° parte)*

Edinanzi a lui gli si elencano tutte le sue azioni affermando "in quel giorno e in quel luogo hai fatto questo e quest'altro". Riconosciute le sue colpe e ricevuta la relazione relativa, egli la firma, riconoscendo l'equità del verdetto, e afferma " Tu mi hai giudicato con giustizia". Tutto gli viene citato contro al momento della sua morte, anche le manchevolezze che sembrerebbero di lieve entità. "Il Santo che benedetto sia, giudicherà i giusti e i malvagi". I giusti giudicati tali li condurrà nel Gran Eden, mentre coloro che sono giudicati malvagi li condurrà al Ghehinnom. Questi ultimi affermano di non essere stati giudicati equamente e proseguono accusandolo di assolvere chi Gli pare e di condannare chi Gli pare. Il Santo che benedetto sia risponde ""Non volevo dirvelo". E cosa fa? Legge la loro relazione e discendono nel Ghehinnom"" (Midrash a Salmo I,12b). L'uomo si vedrà accusato, durante questo processo, di

numerose azioni che in vita aveva ritenuto non degne di considerazione e, quindi, non se ne era preoccupato. Anche le azioni inique che possono sembrare insignificanti e trascurabili e che "l'uomo si mette sotto i talloni in questo mondo, lo avvilupperanno nel Giorno del Giudizio". E molte sono le domande che gli vengono rivolte al momento della dipartita, fra cui gli viene chiesto se negli affari si è comportato onestamente, se ha dedicato tempo allo studio della Torah, se ha adempiuto al dovere di crearsi una famiglia, se ha sperato nella salvezza, se ha ricercato la saggezza. Anche se ha risposto affermativamente, se "il timore dell'Eterno è il suo tesoro gli varrà, altrimenti no".

Hair Style
Paola Gelonese
FARMACA INTERNATIONAL
per un tocco magico in più
riceve per appuntamento
Via Mario Cartaro, 37/39
Tel. 06.2411605

AGEVOLAZIONI FISCALI PRIMA CASA
PORTE ee PORTE
Infissi PVC in alluminio e legno porte per interni

Persiane
Tende da sole
Zanzariere etc.
PORTE CORAZZATE
Sgravio fiscale del 55% su infissi termoisolanti
AFFRETTATEVI, SIETE ANCORA IN TEMPO!!!
VIA CASILINA, 514/516 (ang. Via Ulivelli)
Tel. 062412906 - 3473743341 e-mail: porteeporte@libero.it

BUONO A SAPERSI (a cura di Mauro Caliste)

Scuole d'Arte e dei Mestieri del Comune, aperte le iscrizioni

Sono aperte le iscrizioni ai corsi delle Scuole d'Arte e dei Mestieri di Roma Capitale per l'anno 2012/2013.
Le quattro scuole, presenti nel territorio cittadino già dal 1871, rappresentano ormai tradizionalmente un'opportunità per chi voglia acquisire nuove conoscenze e competenze professionali nei campi artistico-artigianale e tecnico-scientifico. "Le Scuole d'Arte e dei Mestieri - ha dichiarato a questo proposito l'assessore alle Attività Produttive e al Lavoro, Davide Bordoni - costituiscono una delle più antiche ed apprezzate realtà formative della capitale. Durante la storia del nostro paese si sono evolute ed oggi, con i loro laboratori, biblioteche ed attrezzature, sono considerate un vero punto di riferimento per la formazione della Capitale".
Oltre 100 corsi suddivisi in 40 tipi, di livello di base o avanzato, sono attivati e frequentati da 1000 persone ogni anno, permettendo di acquisire e sviluppare le tecniche essenziali di un'arte o di un mestiere e offrendo un percorso di costante aggiornamento e perfezionamento nei diversi settori: dalla fotografia alla pittura, dalla grafica all'informatica, dall'oreficeria al restauro, all'architettura d'interni.
Novità introdotta quest'anno sono i corsi brevi a "fruibilità complementare", di durata inferiore alle 150 ore, nei settori informatica e fotografia; gli iscritti, pagando un unico contributo, possono frequentare uno o più corsi brevi del medesimo settore (informatica o fotografia) fino a raggiungimento il numero massimo di 150 ore previsto per tale fascia.
Alle Scuole possono iscriversi tutti coloro che abbiano superato l'età dell'obbligo scolastico; per gli stranieri è richiesto il permesso di soggiorno. Sono due le modalità per effettuare la preiscrizione: online sul sito del Comune o presso le quattro Scuole d'Arte e dei Mestieri (dal lunedì al venerdì dalle 16 alle 19): - Scuola Scienza e Tecnica, viale Glorioso 5 - Scuola Ettore Rolli, via Macedonia 120 - Scuola Arti Ornamentali, via San Giacomo 8 - Scuola Nicola Zagaglia, piazza San Paolo alla Regola 43.
Entro sette giorni dalla presentazione della domanda occorre poi perfezionare l'iscrizione con la consegna della documentazione indicata.
Informazioni 06 671072711 - 70112 - 6102.

Anagrafe, ora il cambio di residenza è in tempo reale

I cambi di residenza (per chi proviene da un altro comune o dall'estero e chiede l'iscrizione anagrafica a Roma) e i cambi di abitazione (per chi è già residente a Roma e si trasferisce presso un altro indirizzo sempre all'interno del territorio capitolino) saranno effettivi entro 2 giorni lavorativi dalla data di ricevimento della richiesta da parte dell'ufficio. Chi si trasferisce da un altro comune a Roma, subito dopo l'iscrizione anagrafica potrà richiedere i certificati di residenza e di stato di famiglia e, solo nel caso in cui sia nato a Roma, anche il certificato di nascita. per ottenere gli altri certificati si dovrà attendere che il comune di provenienza trasmetta i dati necessari al completamento dell'iscrizione (di norma entro 7 giorni dall'inizio della procedura).

Ama, piatti e bicchieri di plastica nei cassonetti blu del multimateriale

Piatti e bicchieri di plastica non devono essere posti nei cassonetti dell'indifferenziato, ma vanno conferiti nei cassonetti stradali blu per la raccolta differenziata del multimateriale (contenitori in vetro, plastica, alluminio e altri metalli).
Piatti e bicchieri, prima di essere posti nei cassonetti, devono essere privi di qualsiasi residuo solido o liquido. Tutto resta invariato per le posate di plastica che dovranno continuare ad essere conferite nei contenitori verdi/grigi per i materiali non riciclabili. Il cambiamento riguarderà anche i cittadini e le utenze commerciali raggiunte da servizi mirati di raccolta differenziata: porta a porta e "duale". Per saperne di più consultare le pagine del sito www.amaroma.it

Domanda refezione scolastica

Dal 4 giugno al 9 agosto 2012 e

dal 20 agosto al 28 settembre 2012 si potranno presentare le Domande relative al Servizio di Refezione Scolastica, per le Scuole dell'Infanzia, Elementari e Medie relativamente all'anno scolastico 2012/2013. Alla domanda dovrà essere allegata la Dichiarazione Sostitutiva Unica (D.S.U.) completa, relativa ai redditi 2011. I cittadini, per la compilazione ed il calcolo della D.S.U., potranno rivolgersi direttamente ai CAAF di zona.

Musei Vaticani: aperture notturne.

Fino al 26 ottobre i Musei del Papa apriranno le loro porte anche al tramonto, dalle 19.00 alle 23.00 (ultimo ingresso alle 21.30), ogni venerdì fino a ottobre, con sospensione nel periodo 14 luglio - 6 settembre. Periodo: fino al 13 luglio; 7 settembre - 26 ottobre. Orario: ogni venerdì dalle 19.00 alle 23.00 (ultimo ingresso 21.30). Settori museali visitabili: Museo Gregoriano Egizio, Museo Pio Clementino, Gallerie Superiori (Candelabri, Arazzi e Carte Geografiche), Stanze di Raffaello, Appartamento Borgia (limitatamente alle sale I, III, IV, XIII, XXVIII), Collezione Arte Religiosa Moderna, Cappella Sistina.
Costo del biglietto: intero € 15,00 + € 4,00 diritto di prevendita; ridotto € 8,00 + € 4,00 diritto di prevendita. Servizio visita guidata: disponibile su prenotazione online www.museivaticani.va
Per informazioni: visiteguidategruppi.musei@scv.va

Linee Mare, attivi i collegamenti con le spiagge del litorale

Sono in strada, dal 1° maggio, le Linee Mare, i collegamenti che Atac attiva ogni anno, in vista della stagione estiva, dalla stazione Eur Fermi della metro B e dalle stazioni Colombo e Lido Centro della Roma-Lido agli stabilimenti balneari del lungomare di Ostia e della via Litoranea e a Capocotta.
Il sabato e i giorni festivi è attiva la linea 07, la "Mare2" che collega la stazione Colombo (capolinea della Roma-Lido) a Torvaianica-Campo Ascolano, percorrendo la via Litoranea con fermate nei pressi degli stabilimenti.
La linea 070 Express durante la settimana collega la stazione metro B di Eur Fermi alla stazione Colombo della Roma-Lido mentre il sabato e i festivi prolunga le corse fino a Torvaianica-Campo Ascolano, sempre lungo la Litoranea.
Da lunedì 21 maggio sia la 07 che la 070 Express prolungata sono attive tutti i giorni.
La linea 062, "Mare1", invece è in servizio tutti i giorni e collega il Porto turistico di Ostia (con capolinea in via Baffigo) a Castelporziano, percorrendo il lungomare e fermando in corrispondenza delle stazioni Lido Centro e Colombo della ferrovia Roma-Lido.
Le partenze del bus 062 sono fissate ogni 23 minuti. Le frequenze dei bus saranno poi modulate con l'intensificarsi della stagione balneare.
Informazioni h 24 sulla mobilità 06 57003

Attività di somministrazione, chiusura per ferie agosto 2012

Alla luce delle innovazioni normative introdotte in materia di liberalizzazioni delle attività produttive si evidenzia che, ai fini della chiusura per ferie delle attività di somministrazione di alimenti e bevande nel mese di agosto 2012, appare al momento sufficiente la sola comunicazione del titolare o gestore della stessa in merito ai giorni di chiusura prescelti al Municipio competente per territorio nonché la pubblicizzazione, mediante esposizione nel locale di relativo cartello, in modo che lo stesso risulti visibile anche dall'esterno.

Mense comunali, arriva il pesce fresco

Filetti di "pesce fresco da acquacoltura biologica nazionale": è la novità in arrivo sui tavoli delle mense scolastiche di Roma Capitale. Il nuovo menu è intanto approdato alla scuola elementare "Palocco 84" nel XIII Municipio, dove l'assessore Gianluigi De Palo (Famiglia, Educazione e Giovani) ha pranzato a base di pesce insieme ai bambini.
La diffusione del pesce fresco nelle scuole, al posto nel surgelato, è l'obiettivo di un progetto congiunto Campidoglio-CNR, promosso dal Ministero delle Politiche Agricole, Alimentari e Forestali e battezzato Sanpei (Sano come un Pesce biologico Italiano). L'idea è stata quella di testare il gradimento del più pregiato alimento fresco rispetto ai soliti bastoncini, medaglioni e simili. Sanpei va avanti da ottobre scorso e ha finora proposto spigole, orate, cefali e trote a 400 tra alunni e insegnanti.
In parallelo, esperti del CNR hanno condotto incontri di educazione alimentare nelle classi e i ragazzi hanno visitato gli impianti di acquacoltura biologica di Sabaudia. Allestito anche uno spettacolo teatrale a tema dal titolo Sano come un pesce.

Buoni i risultati, fa sapere l'assessore De Palo: dopo qualche incertezza iniziale e "l'elaborazione di ricette adeguate", i bambini hanno apprezzato e si è registrata "una percentuale di residui mensa identica a quella degli altri prodotti".

Informazioni censimento 2011 all'Ufficio Statistica e Censimento

Il termine fissato dall'Istat per la riconsegna dei questionari è scaduto, ma i cittadini possono comunque ottenere informazioni rivolgendosi all'U.O. Statistica e Censimento di Roma Capitale.
L'ufficio di via della Greca 5 - 3° piano è aperto il martedì e giovedì dalle 14.30 alle 17.30. A disposizione anche i numeri telefonici 060606, 06 67106998, 06 67106997, 06 67103752 e 06 67103652.

DITTA EDILE
di Angelo Minotti
Preventivi Gratuiti
RISTRUTTURAZIONI APPARTAMENTI
MURATURA - PITTURA
PAVIMENTI - RIVESTIMENTI
IMPIANTI IDRAULICI
ED ELETTRICI
Tel. 06 2411875
338 2035696
dittaedileminotti@gmail.com

Redazionale

Il forno PANE DEGLI ANGELI

Il forno **"Pane degli Angeli"**, in Via degli Angeli 164/166 è il più antico forno del Quadraro e **Nico e Giancarlo,** che lo gestiscono dal 1999, sempre attenti alle nuove esigenze del mercato in continua evoluzione, hanno deciso, dal mese di maggio, di aggiungere un'altra chicca alla propria organizzazione e produzione, effettuando il **servizio di catering** per ogni occasione, con consegna a domicilio e prezzi contenuti soprattutto in relazione al rapporto qualitativo. Chiedete quindi i preventivi, ovviamente gratuiti, e tutte le informazioni per qualunque vostra esigenza telefonando ai numeri qui sotto, e sarete consigliati in maniera adeguata per risolvere, con soddisfazione, qualunque necessità.

FORNO "PANE DEGLI ANGELI" - **Via degli Angeli, 164/166**
Tel./fax **06 2426443** aperto dalle ore 6,00 alle 15,00
fornopanedegliangeli@hotmail.it

OTTICA ROBERTO
I tuoi occhi sono importanti
Lenti a contatto personalizzate
Contattologia pediatrica
Analisi della lacrima
Topografia corneale
Ortottica
Optometria
Esame della vista
Occhiali da bambini
Montature personalizzate
Lenti progressive o multifocali
OTTICA ROBERTO
Piazza Teofrasto, 16-17
(zona Via dei Castani)
Tel. 06.2156498
otticaumbertozaccaria@gmail.com

Personaggi storici del territorio

Elena, madre di Costantino

La vita dell'albergatrice che diede i natali al primo Imperatore cristiano

• di **Adelmo Sidoli**

Elena, madre di Costantino, era con molta probabilità orientale, potrebbe essere nata nel 251a Drepanum in Bitinia e di non elevata condizione. Le voci più accreditate dicono che fosse una giovane albergatrice (stabularia), ma ciò non impedì che di lei si innamorasse Caio Flavio Valerio Costanzo, a cui più tardi fu dato il soprannome di Cloro "Pallido", un giovane e valoroso ufficiale che militava sotto gli ordini di Aureliano e nelle cui vene scorreva lo stesso sangue illirico del suo imperatore. Dalla loro unione nacque, verosimilmente nel 275, Costantino sulla cui educazione Elena dovette esercitare un particolare influsso se, dopo essere stata ripudiata da Costanzo Cloro quando fu eletto Cesare, nel 293, fu richiamata a corte con tutti gli onori dal figlio non appena questi fu nominato a sua volta Cesare (306). In effetti Costantino aveva assorbito, sia nel carattere che nel corpo, molti aspetti della madre. Quello che più ci interessa è di vedere quale sia stato l'influsso materno per quanto si riferisce al suo atteggiamento religioso. Le fonti offrono materia e soluzioni diverse, ma questo non è un difetto. Tutt'altro. Il grande problema degli studiosi è proprio quello della penuria delle fonti storiche che, nel nostro caso, sono al contrario piuttosto numerose. Si va dagli scritti di Teodoreto, vescovo del V secolo, che riconosce in Elena il tipo della madre cristiana, a quelli di Eusebio, che potè udire molte cose dalla bocca stessa di Costantino e Elena. Secondo questo autore Elena fu convertita al cristianesimo dal figlio. L'atteggiamento che Costantino assunse verso la madre dal momento in cui salì al trono e il culto filiale di cui la circondò fino alla morte, attestano l'affetto che il giovane imperatore serbava per la madre e per l'educazione da lei ricevuta. Nel 307, sposando Fausta figlia dell'imperatore Massimiano Erculeo, Costantino si era legato al suocero e al culto per Ercole da lui professato. Qualche anno dopo, a seguito della rottura col suocero, Costantino privilegiò il culto del Sole Invitto, culto di origine orientale la cui caratteristica principale, in questo simile al culto di Mitra, era un monoteismo che in qualche modo prefigurava quello cristiano. Elena, orientale di nascita e portata

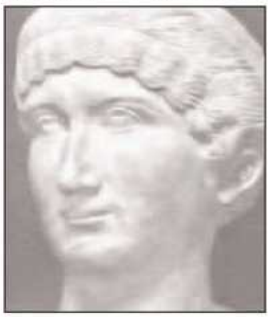

Testa marmorea di Elena. Copia da un originale del IV sec d.C.

naturalmente al monoteismo, era probabilmente simpatizzante con i cristiani e non è un caso che il marito che l'aveva ripudiata, Costanzo Cloro, temperò assai, nelle province da lui governate, gli effetti della persecuzione di Diocleziano. E' altresì un dato di fatto che qualche anno dopo l'ingresso di lei nella corte del figlio, questi cominciò a mostrarsi benevolo verso i cristiani. Elena era intelligente non meno del suo intelligentissimo figlio e noi sappiamo che vale più l'affetto di una madre che una raffinata cultura di cui la donna difettava. A lei non sfuggì che era necessario fare del figlio un imperatore cristiano. Si trattava di un disegno ardito e di non facile attuazione in mezzo a una corte pagana o almeno gelosa custode del paganesimo. C'era da considerare, d'altra parte, che il cristianesimo era una solida forza spirituale e una non indifferente forza numerica nell'impero, specie in Oriente. E' in questo disegno che, secondo noi, splende la sua intelligenza materna che le fece comprendere che il figlio si sarebbe dovuto muovere con la massima prudenza. Ci sembra quasi di vedere madre e figlio immersi in lunghi colloqui prima di ogni atto politico del giovane imperatore. Nel 306, a cinquant'anni, Elena fu accolta a corte a Treviri dal figlio non ancora imperatore. Teodora, la seconda moglie di Costanzo Cloro e i loro tre figli furono mandati (esiliati?) a Tolosa e da quel momento fu Elena la prima dama di corte. Costantino conosceva bene sua madre e sapeva che era non solo all'altezza degli obblighi di rappresentanza, ma anche capace di dare dignità e grazia alla residenza imperiale di Treviri. Col tempo il figlio le conferì il diritto di coniare proprie monete, la elevò, una volta diventato imperatore, al rango di Augusta e le diede il permesso di portare il diadema. A corte fu chiamato

Sarcofago in porfido rosso conservato nei Musei Vaticani. Era appartenuto ad Elena ed è decorato con rilievi raffiguranti gli "Equites Singulares", la guardia a cavallo dell'Imperatore Costantino.

anche Crispo, il figlio che Costantino aveva avuto da da una concubina prima di sposare Fausta, al quale fu affidato un precettore cristiano, Lattanzio. Elena rimase a Treviri fino al 322 per poi trasferirsi a Roma dove visse, come abbiamo visto, nel Sessorium. Nel 327, alla veneranda età di settantasei anni, intraprese un pellegrinaggio in Palestina che raggiunse per via terra viaggiando per almeno due mesi in una scomoda carrozza. Durante il pellegrinaggio si dimostrò assai generosa con i reparti dell'esercito, i poveri e i derelitti "mostrandosi - come scrive Eusebio - in mezzo al popolo vestita semplicemente". A Gerusalemme seguì i lavori della Chiesa del Santo Sepolcro fatta erigere dal figlio e diede il via alla fondazione di altre due chiese: quella sul Monte degli Ulivi e quella della Natività a Betlemme. Fin qui la storia. Questo viaggio col tempo si arricchì di particolari leggendari, primo fra tutti quello del ritrovamento della croce di Cristo. Verso la fine del IV secolo S.Ambrogio riferisce che Elena avrebbe inviato a Costantino una corona nella quale era inserito un chiodo della Croce. Una fonte più tarda narra che Costantino avrebbe fatto inserire in una sua statua eretta a Costantinopoli un pezzo della Croce inviatagli dalla madre. Perché parliamo di questi fatti come di leggende? Perché Eusebio, storico della Chiesa e consigliere di Costantino, non ne fa il minimo accenno. Come scrittore di una Vita di Costantino viene considerato piuttosto di parte, ma un uomo come lui non avrebbe sicuramente taciuto rinvenimenti così straordinari. Tornando ai fatti storici, quando Elena "giunta alla fine di una ricca esistenza" si sentì prossima alla morte, destinò il suo patrimonio a Costantino. L'età menzionata, "a circa ottant'anni", ci fa supporre che sia morta nel 329 o 330, probabilmente nei pressi di Roma (nella residenza imperiale ad duas lauros?) e in presenza del figlio. Le sue spoglie furono traslate con un grande corteo a Roma e tumulate nel mausoleo imperiale fatto costruire per sè da Costantino. La mancanza di ogni notizia sul luogo della tomba di Costanzo Cloro a Treviri (dov'era il suo palazzo imperiale) ha fatto supporre che Costantino, dopo la morte della madre, fece traslare a Roma anche i resti del padre, riunendo in un unico sarcofago, con rara pietà filiale, le spoglie dei suoi genitori. Oggi i resti di Elena sono conservate in un piccolo monumento funerario nella Chiesa dell'Ara Coeli. La Chiesa d'Oriente e quella d'Occidente hanno elevato Elena agli onori degli altari, facendone cioè una santa a motivo della sua pietà e delle opere buone che compì.

TRES OGGETTISTICA
VASTO ASSORTIMENTO
ARTICOLI DA REGALO
BOMBONIERE
Rivenditore autorizzato THUN
Via di Torpignattara, 38 - tel. 06/2417502

MAGAFOLLIA
• Creazioni artigianali
• Bigiotteria fai da te
• Swarovski
• Pietre dure
• Argento
• Minuterie
• Abbigliamento
• Accessori moda
Via delle Albizzie, 11
00172 Roma
tel. 339.7534752
magafollia@live.it
PROMOZIONI SPECIALI
PER L'ESTATE

Redazionale

Amici a Quattro Zampe

Anche questo mese Amici a Quattro Zampe vi propone SCONTO del **10%** su tutti gli antiparassitari **Frontline combo, Scalibor, Advantix;** SCONTO del **15%** sulla nuova linea **Denka Dog;** SCONTO del **15%** su tutta la linea **I love my pet** (borse, trasportini, tutine) della linea **Hello Kittie, Winnie the pooh, Tom&Gerry, Sette Nani, Snoopy;** SCONTO **10%** su cibo secco cane/gatto oltre 2kg. Inoltre vendiamo i seguenti animali: cocorite, canarini, inseparabili, calopsite, ricci africani, conigli nani, cavie peruviane, cincillà, petauri dello zucchero, furetti, tartarughe terra ed acqua, cittelli, cdp, gerbilli, puzzole americane. (*tutti provenienti dai nostri allevamenti controllati ed allevati con cura*). **Orario di apertura 9.00/13.00 – 16.00/19.30.**

Via Ottobono , 24/26
Tel. 0689014265 mitris77@gmail.com

UNIKEM Prodotti, Tecnologie e Soluzioni per Pulire Professionalmente
Linea professionale RISPARMIO GARANTITO
Gli aspiratori che "vedono" lo sporco!
Dotati di filtro HEPA per una filtrazione elevata, sacchetto in stoffa, doppia velocità di aspirazione, pratico avvolgicavo interno, a bassissima rumorosità.
UNIKEM. LA QUALITÀ A PORTATA DEL CLIENTE.
www.unikem.it
Telefono 06 43.59.94.22
FAX 06 43.56.46.60
Mobile 393 93.40.628
392 96.61.755 (segreteria sempre reperibile)
Via Aufidio Namusa 250

Cronaca

ROMA 6

Terrore a Via Bufalini

Pauroso incendio in un appartamento al 5° piano del civico 61

• di E. Ranalletta

Nel tranquillo pomeriggio del 21 maggio scorso, un terribile episodio ha turbato la giornata e gli animi dei residenti. Un appartamento al 5° piano del civico n° 61 di Via Leonardo Bufalini, alle 16 circa, ha preso fuoco per cause ancora imprecisate.
Le fiamme sono divampate in pochi secondi, altissime, e la densa colonna di fumo ha invaso l'intero palazzo che è stato evacuato. I Vigili del fuoco sono intervenuti prontamente e hanno domato le fiamme nell'arco di mezz'ora.

Nell'appartamento, al momento dell'incendio, non c'era nessuno poiché gli inquilini erano al lavoro nel loro negozio di frutteria nelle vicinanze. Un'anziana signora è stata portata all'ospedale in stato di shock mentre una donna e la sua bambina, rimaste bloccate al 5° piano sono state salvate dai VV.FF. Il levarsi delle fiamme è stato davvero impressionante, al punto che la polizia ha dovuto allontanare la folla di curiosi, che assistevano alla scena, a causa del rischio di un'esplosione. Le fiamme hanno anche lambito l'appartamento al piano superiore mentre dense colonne di fumo si levavano dal balcone dell'appartamento incendiato. Mentre uno dei pompieri tentava di spegnere le fiamme, si è udita una lieve esplosione che ha allarmato non poco i soccorritori. Alle 16,30 i vigili del fuoco sono riusciti a entrare e non hanno trovato vittime o feriti. Alcuni testimoni hanno riferito che le fiamme si sono sviluppate partendo dal balcone che affaccia nel cortile interno, nel quale era installata la caldaia autonoma, per poi propagarsi al resto dell'appartamento fino a divampare sul lato di Via Bufalini. L'intervento di spegnimento non è stato facile poiché la corrente d'aria che attraversava l'appartamento alimentava le fiamme. E' ancora in corso l'accertamento per stabilire le cause del disastro.

60enne si uccide per problemi economici a Casalbertone

ROMA 5

• AGI

21 mag. - Un uomo di sessant'anni si e' tolto la vita questo pomeriggio, a Roma, per problemi economici. E' avvenuto in un appartamento di via Giuseppe Arimondi.
L'uomo si e' impiccato con una corda nel bagno della propria abitazione nella zona di Casalbertone.
A trovare il cadavere dell'uomo è stato un parente: non riuscendo a contattarlo si è recato a casa del congiunto e ha fatto

la scoperta. Secondo le prime informazioni, sembra che il gesto disperato sia stato dettato dalle difficoltà economiche che il 60enne ultimamente attraversava. Infatti aveva contratto alcuni debiti che non riusciva ad onorare.
Sul posto sono intervenuti gli agenti del commissariato Sant'Ippolito per accertare quanto avvenuto.

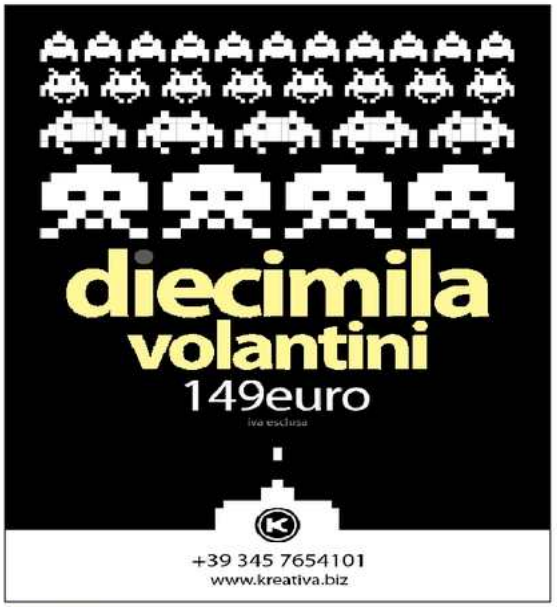

Redazionale

Il bar "FIVE" e le sue specialità

Un luogo ideale per piacevoli pause. **Il bar FIVE**, in Via Bufalini 54-56, gestito da Angelo e dai suoi collaboratori con cura, gentilezza e professionalità è un esercizio da frequentare poiché mette a disposizione della clientela ciò che si vuole ed è in grado di soddisfare qualsiasi gusto. Questo mese ci soffermiamo sul settore vini, con il vasto assortimento di vini nazionali, da quelli DOC ai DOCG e IGP, provenienti da tutte le regioni italiane.
Il settore alcolici propone grappe selezionate, eccellenti whisky, distillati scelti anche invecchiati, spumanti italiani ed esteri. Da non perdere i fantasiosi aperitivi della casa, sempre una sorpresa!

Bar FIVE
VIA L. BUFALINI, 55/57
Tel. 328/1888404

La pubblicità su Viavai è più efficace
perché raggiunge direttamente
i Clienti della tua zona

Redazionale

RICCI E CAPRICCI

Le sorelle Abballe, diplomate presso la scuola di parrucchiere di Frascati con il massimo dei voti, hanno fatto di questa attività un "must" per le donne di Torpignattara. **Katiuscia e Monica** curano i servizi tecnici, quali piega, taglio, colore, permanente, tiraggio, colpi di sole, cartine, shatush, bagno colore, impacco, fiala curativa, ricostruzione completa, acconciatura e tagli speciali per l'estate. Sono specializzate in acconciatura e trucco da cerimonia e da sposa. Le sorelle Abballe usano solo prodotti di alta qualità di marche come **Matrix, Farmaca international e Framesi,** tutti certificati CE.
Ricordiamo che il venerdì si effettua la ricostruzione unghie. I prezzi sono competitivi e adeguati al trattamento eseguito. **OFFERTA SPECIALE GIUGNO: acconciatura per cerimonie, anche a domicilio a prezzi estremamente vantaggiosi. E' gradita la prenotazione - ORARIO NO STOP**

Via Natale Palli, 44/46
Tel. 06.2415204 - hairproj@virgilio.it

Redazionale

CARTOLERIA GIOCHI MAGICA

La **CARTOLERIA MAGICA** Vi attende per scegliere in anteprima il vostro corredo scuola.
Dalla prima settimana di giugno, avrete la possibilità di trovare tutti gli articoli scolastici a prezzi competitivi. Con tre semplici gesti, vi toglierete così il pensiero prima di partire per le vacanze: 1° scegliere, 2° fermare i prodotti, 3° ritirare quando vi sarà più comodo. Inoltre, con la prossima chiusura delle scuole, Magica vi ricorda che presso il negozio verranno effettuate dimostrazioni dei giochi più graditi dai nostri figli cioè **MAGIC-YUGIOH – WARAGE – POKEMON**.
Allora, quale occasione migliore per trascorrere il tempo giocando con noi nella solita atmosfera cordiale e familiare?
Vi aspettiamo, come sempre, numerosi.

Via Luchino dal Verme, 11-13
Tel. 06/295264

tic tac
Orologeria e Laboratorio
Rivenditore autorizzato:
MAURICE LACROIX · CITIZEN · DIESEL · NAUTICA · CASIO · SECTOR · adidas · K&BROS · Chronotech · FOSSIL · ORIENT · BREIL · marc eckō watches · GUESS · e... altro ancora
Via di Torpignattara,79 - tel. 06-24401673

Polemiche

Cantiere fermo di Via Mario Cartaro, il responsabile spiega il perché

Sviluppi sull'esposto presentato dal CdQ Torpignattara

• di Pino Tarantino

In qualità di amministratore della BTS srl, in relazione all'esposto avanzato dal CDQ Torpignattara, sullo stato del cantiere Via Mario Baratta - Via Alò Giovannoli - Via Mario Cartaro, vorrei puntualizzare quanto segue.
Il cantiere in questione, al momento è fermo in attesa delle nuove disposizioni sul piano casa le cui normative sono già state approvate il 31 gennaio 2012.
In quel quadrante è previsto un piano viabilità che interessa Via Giovannoli, Via Baratta, Via Pavoni, Via Cartaro e, infine, l'apertura di uno sbocco su Via della Marranella.
La burocrazia ha fatto accumulare notevoli ritardi poiché è difficile ottenere l'approvazione della demolizione e della conseguente riedificazione. In mancanza di uno o entrambi questi requisiti si corre il rischio di non poter più riedificare.
L'acquisizione degli immobili ha richiesto da parte della nostra società un esborso molto consistente per soddisfare la richiesta esosa dei vecchi proprietari che, essendo venuti a conoscenza della riapertura del quadrante, hanno elevato di parecchio le loro richieste.
La BTS ha comunque accettato.
Alle persone che subiscono il disagio dovuto al cantiere chiediamo soltanto di pazientare un po' fino allo scioglimento delle complicazioni burocratiche. Nel frattempo abbiamo già aperto e reso agibile il marciapiedi che va da Via Giovannoli a Via Cartaro producendo già notevoli benefici.
Altra questione è quella dei rifiuti abbandonati nel cantiere. Da quando sono stati rimossi i cassonetti, alcuni incivili usano l'area come discarica approfittando del passaggio che abbiamo lasciato aperto, a disposizione dei cittadini, per evitare la "circumnavigazione" del cantiere per transitare tra Via Giovannoli e Via Pavoni/Marranella.
Il progetto definitivo è a disposizione di chiunque lo voglia consultare.
Relativamente alla sicurezza del cantiere, è sempre presente un addetto alla sicurezza che ha il compito di sorvegliare l'area. Questa persona, però, non è un pubblico ufficiale e non può intervenire, ad esempio contro persone che si introducono nell'area del cantiere per drogarsi.
Invito, pertanto, i cittadini a denunciare alle forze dell'ordine eventuali episodi di illegalità ai quali si trovassero ad assistere.
Da parte nostra, abbiamo provveduto e chiuso i passaggi che erano stati praticati abusivamente nella recinzione, ma questo non esclude che possano essere riaperti da chiunque e in qualsiasi momento.
Non risponde a verità l'assenza della segnaletica di sicurezza. Questa è sempre stata presente e ben visibile, tranne nei casi in cui i cartelli siano stato cancellati o scarabocchiati dai vandali.
L'iter amministrativo si avvia alla conclusione e, in tempi ragionevoli si potrà dare inizio alla costruzione della nuova viabilità risolvendo anche i problemi relativi al disagio causato alla cittadinanza.
Vorrei anche smentire le voci sul fallimento della nostra Società, sottolineo che risultano infondate poiché la società BTS e quelle ad essa collegate, godono di buona solidità economica.
Il CDQ avrebbe fatto meglio a chiedere un incontro con noi e si sarebbe reso conto della reale consistenza del progetto, delle difficoltà a portare a termine i lavori e, magari, rendersi partecipe di un percorso comune nell'interesse collettivo.
Siamo disposti a collaborare con il CDQ per studiare delle soluzioni che allevino i disagi alla popolazione e che migliorino di fatto la vivibilità dei nostri quartieri.

La sanità non può essere solamente rispetto dei bilanci

• di Arturo Pallini

Vi racconto una bella esperienza umana. Da alcune settimane un caro amico si trova ricoverato all'ospedale Vannini, meglio conosciuto da noi abitanti di Torpignattara come "Figlie di San Camillo". E' un triste momento per il mio caro amico, per la sua famiglia e gli amici tutti, anche in considerazione che a breve nascerà la sua prima nipotina che il solo nominarla gli fa brillare gli occhi. Ma è un uomo forte e sono sicuro che riuscirà a passare questo brutto momento, e speriamo che sia solo una piccola parentesi della sua vita. Ogni qualvolta che vado a trovarlo lo trovo sereno, mi racconta che ha trovato un reparto dove tutto il personale da un aiuto morale e fisico a tutti i pazienti. Questo comportamento rende ai malati la permanenza in ospedale meno dolorosa.
Il caro amico, quando mi racconta la sua degenza e il conforto che riceve, lo vedo sereno e felice. Come cittadino mi sento dire "grazie" a tutto il personale, medici, paramedici, volontari, precari, per quello che fanno verso chi soffre.
Grazie non solo per la professionalità che date ogni giorno, ma principalmente per la passione e il rispetto di chi soffre, al fine di rendergli una qualità della vita accettabile. E'dagli occhi felici e sereni del mio amico che vedo applicata la vostra professionalità e passione.
Spero che la sanità pubblica non sia solo il rispetto dei bilanci, ma tenga sempre al primo posto il malato, come viene fatto all'ospedale Vannini.

Cronaca

ROMA 6

Caso Cucchi, assolto il funzionario penitenziario

La rabbia dei familiari: "Così muore due volte"

• da Repubblica

La decisione dei giudici ha ribaltato quanto predisposto con rito abbreviato dal gup Rosalba Liso il 25 gennaio 2011. Marchiandi era stato, infatti, condannato in primo grado.
E' stato assolto, in appello, perché il fatto non sussiste, Claudio Marchiandi, il funzionario dell'ufficio dei detenuti e del trattamento del Provveditorato regionale dell'amministrazione penitenziaria (Prap), condannato in primo grado a due anni di reclusione per la morte di Stefano Cucchi, il geometra di 31 anni arrestato per droga il 16 ottobre del 2009 e deceduto sei giorni dopo essere stato ricoverato al Pertini. Rabbia e amarezza per i familiari.
La sentenza è dei giudici della terza sezione penale della Corte d'appello che, dopo un paio di ore di camera di consiglio, hanno ribaltato quanto deciso con rito abbreviato dal gup Rosalba Liso il 25 gennaio 2011. Marchiandi, che rispondeva di abuso d'ufficio, falso e favoreggiamento, era stato condannato in primo grado perché ritenuto responsabile di aver abusato delle proprie funzioni di pubblico ufficiale, violando il protocollo tra Asl e Prap per imporre il ricovero di Cucchi al Pertini e presentandosi spontaneamente al nosocomio sabato pomeriggio, fuori dal turno di lavoro, per consentire l'ingresso di Stefano in un reparto in cui non doveva assolutamente entrare.
Marchiandi, poi, per l'accusa, avrebbe "concorso alla falsa rappresentazione delle reali condizioni di Stefano Cucchi così determinandone l'ingresso al Pertini, che non sarebbe stato altrimenti possibile in alcun modo". Con questa condotta il

funzionario del Prap avrebbe aiutato i tre agenti della polizia penitenziaria, accusati di aver pestato Cucchi nella cella di sicurezza del tribunale, a eludere le indagini della Procura. Il collegio d'Appello, però, assolvendo Marchiandi, ha recepito le argomentazioni difensive dell'avvocato Oliviero De Carolis che ha così commentato: "Ovviamente siamo soddisfatti di quanto deciso. La Corte d'Appello ci ha ascoltato e ha saputo valutare tutto con serenità. Rispettiamo questa sentenza come quella di primo grado. In ogni caso, il nostro auspicio è che la magistratura riesca ad accertare la verità sul decesso di Stefano Cucchi. Lo dobbiamo anzitutto a lui stesso".
Di tutt'altra opinione i familiari di Cucchi: "L'assoluzione di Marchiandi ci amareggia molto ma non ci sorprende affatto. I nostri legali ci avevano già avvisato: la Procura, con questa impostazione accusatoria, ci sta portando al massacro. Contestando questo tipo di imputazioni, stanno uccidendo di nuovo nostro figlio".
"Ovviamente rispettiamo quanto deciso dai giudici di Appello - ha precisato Giovanni Cucchi, il papà - e adesso non ci resta che sperare che nel processo principale la perizia sia equilibrata e utile per accertare la verità".
"E' una scena imbarazzante vedere come i pm fanno comunella con gli avvocati della difesa e poi interrompono invece il nostro legale appena possono - commenta Ilaria Cucchi, la sorella - sarebbe molto più semplice e dignitoso ammettere che si è sbagliato. Sono molto amareggiata da quello che ci stanno dando i pm - conclude - ma ho fiducia nella giuria e la nuova perizia mi fa pensare che c'è voglia di darci giustizia".

Come eravamo

Borgata Galliano *(vita sociale ed economica)*

ROMA 6

Storia di un insediamento inserito, ma isolato, nella città quartiere Marranella – Torpignattara. Anni 1930 - 1940 - 1950

• di Nello Zannella

L'accesso alla borgata era possibile solo dalla via del Vigneto, all'altezza dell'Osteria del Guercio (ora trattoria pizzeria "La Villetta").
Da qui si entrava in via Attilio Zuccagni Orlandini sulla cui destra partivano le vie Isidoro di Carace, via Frontino e via Giulio Solino e, sulla sinistra, Via Auconi.
Tutte queste vie però, non avevano sbocco, perché la borgata Galliano era completamente circondata da due grandi proprietà terriere: la proprietà Berardi (coltivata a fiori), sulla destra arrivava fino alla Casilina e la proprietà Tavoletti (coltivata a grano), sulla sinistra arrivava fino a via Acqua Bullicante e via Prenestina. Lungo le vie della borgata sorgevano case con il solo piano terreno e palazzine di due o tre piani, il tutto con un alto grado di intensità abitativa. A quei tempi, è da tener presente che un appartamento di due camere si affittava a due famiglie diverse con prole, che avevano in comune l'uso della cucina e del bagno. Facendo un calcolo delle case di allora, la borgata Galliano poteva contare su circa 170 famiglie con circa 1000 anime. Un vero e proprio paese. I servizi erano garantiti da un negozio di alimentari (il Sor Torquato), una latteria (Sora Bianca) e un sale e tabacchi gestito dal Signor Lepri, il quale essendo l'unico proprietario di una radio, doveva mettere l'apparecchio sulla finestra, quando c'erano i discorsi di Mussolini e tutto il popolo della borgata si riuniva sotto la finestra ad ascoltare.
La vendita della frutta e verdura, era gestita dal "fruttarolo" il signor Antonio Nuccitelli detto Tramontana che girava per le vie tirando per la capezza uno spelacchiato somarello che trainava un carretto con la merce da vendere. Il Tramontana era un personaggio veramente particolare a cui in seguito dedicherò un'ampia descrizione.
La vita familiare si svolgeva con grande semplicità. Nel 1933 facevo la I elementare e poiché non esistevano i supermercati, dovevo partecipare alle piccole fatiche domestiche, come andare dal "fornaro" a prendere tre etti di spaghetti, mezzo etto di mortadella, e un etto di marmellata (strano, ma vero, anche la marmellata si vedeva sciolta). Oppure per ordine di mio padre o dei miei fratelli più grandi, dovevo andare dal tabaccaio a prendere tre sigarette nazionali, un sigaro toscano e una scatola di "prosperi". Dulcis in fundus mia madre mi mandava all'osteria del Guercio a chiamare mio padre che giocava a carte a dirgli che era pronta la cena. Il 70% delle famiglie era di provenienza ciociara o comunque laziali e quasi tutti i capo famiglia lavoravano alla nettezza urbana del "Governarato di Roma". Tutti

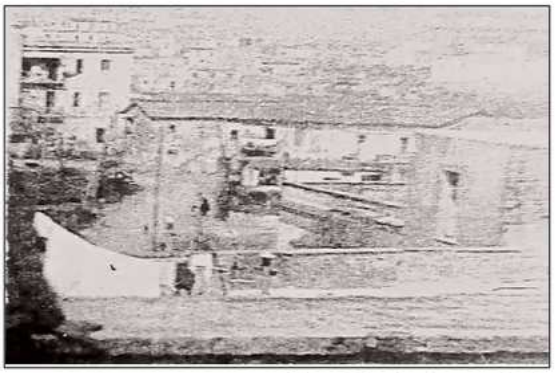

La borgata Galliano

grandi lavoratori e risparmiatori tanto da costruirsi palazzine con vari appartamenti che poi affittavano.
Nelle calde sere d'estate tutti scendevano al "fresco", davanti alle loro abitazioni. Gli anziani raccontavano storie di guerra e di fantasmi, mentre le donne si scatenavano in pettegolezzi. I bambini giocavano nelle strade senza alcun pericolo perché queste non avendo sbocchi, non avevano traffico e solo un abitante della borgata aveva l'auto (altro personaggio degno di essere raccontato). Il commercio ambulante della borgata era assicurato da diversi personaggi come la "cicoriara", che con un grosso cesto in equilibrio sulla testa gridava: "cicoria fresca, cicoria bella!" e la stessa, secondo la stagione e sempre con il cesto in testa gridava "lumache, lumachelle vive!".
Poi passava il "cozzaro" che ti faceva gustare seduta stante cozze spruzzate al limone, aperte con destrezza con un coltello affilatissimo. La borgata non si faceva mancare nemmeno l'orefice ambulante che in bicicletta e una valigetta poggiata sul manubrio gridava con voce nasale "compro e vendo oro, vecchio e nuovo".
Per noi bambini passava la vecchietta con un carrettino ricavato da una vecchia carrozzina per neonati, e vendeva caramelle e dolcetti vari.
Lo "stracciarolo" con un carrettino a mano girava per le strade al grido" donne dateme li stracci che io ve do li cocci". In cambio di stracci lui dava piatti e bicchieri. Gli stracci più pregiati erano quelli di lana.
Passava "l'ombrellaio" al grido di "ombrelli, piatti e coricoline da accomodare".
A quei tempi non si buttava nulla, tutto veniva riciclato. Spesso faceva la sua presenza anche il "venditore della fortuna". Portava su un trespolo un pappagallino che a un suo ordine, con il becco tirava fuori da una scatola "La pianeta"cioè un foglietto colorato che ti prediceva il futuro con numeri al lotto da giocare. Il tutto per un piccolo compenso a piacere.
Non mancava nemmeno la musica.
Un pianoforte, con ai lati due ruote di carretto, girava per le vie e mentre uno spingeva, un altro girava la manovella del tamburo interno al pianino che emetteva suoni strazianti.
Quelli erano anche i tempi del "Sor Capanna", noto personaggio romano, che andava per le borgate e cantava stornelli romaneschi a dispetto accompagnandosi con la chitarra.
Non mancava neppure lo spettacolo circense e teatrale. All'inizio di via A. Z. Orlandini, di fronte all'osteria del guercio, c'era uno spazio libero sovrastato da un lungo casale intensamente abitato. Lo spazio veniva spesso occupato dal circo Padella che in un piccolo recinto circolare senza tendone, faceva esibire tutti i suoi familiari come equilibristi, giocolieri e clown.
Le offerte volontarie erano messe sul piattino che girava durante lo spettacolo.
In un prato, vicino alla borgata, spesso veniva eretto un piccolo teatro tenda dove dava spettacolo il comico romano "Cacini" comico sbruffone tutto fare e ancora oggi a Roma per indicare uno che vorrebbe fare una cosa straordinaria gli si dice "che sei Cacini?". In seguito Cacini è stato un bravo attore di cinema. Ha interpretato il sarto nel famoso film di Renato Rascel "il cappotto".
In genere l'economia girava a credito. I negozianti della borgata segnavano tutti gli acquisti che poi venivano saldati con la paga di fine mese. Crediti molto lunghi, anche di mesi, venivano concessi alle famiglie dove stava per nascere un bambino, perchè il partito fascista dava ai genitori un premio di 1000 lire e i debiti venivano saldati.

IL APPARUCHI

"Se devi alla banca 100 dollari e' un tuo problema. Se invece devi 100 milioni di dollari, e' un problema della banca". > *J.P. Getty*

Redazionale

I.M.U.

Offriamo consulenza e assistenza per il calcolo IMU e compilazione modulo per il relativo pagamento (F24).
Ricordiamo a tutti che la prima scadenza per pagare l'IMU è il 18/06/2012.
Presso la la nostra sede inoltre è garantita anche l'Assistenza per la dichiarazione dei redditi con il 730 o il modello Unico.
Nei nostri uffici è possibile usufruire anche di assistenza e consulenza legale.

Centro Servizi di Ciolfi Maurizio
Via Renzo da Ceri, 82
00176 - Roma
Tel./Fax 062754263
email:centroservizi82@yahoo.it

Redazionale

FARMACIA del PIGNETO

360°

Farmacia del Pigneto Dr. B. Armato.
Omeopatia, veterinaria, preparazioni galeniche, holter pressorio, prodotti senza glutine surgelati, prodotti per l'infanzia. Consegna a domicilio gratutita all'interno del c.a.p. 00176
Per tutto Giugno:
Sconto del 20% su tutta la linea **Lierac** e in più, con l'acquisto di 2 prodotti per il corpo, **IL TERZO IN OMAGGIO!!**

Solari **Planters** sconto 20%
Programma dimagrante medico-scientifico **Linea Med** con un mese di prova **gratuito**!
Tutti gli ultimi Venerdì del mese esame **Audiometrico gratuito** su appuntamento.
25 Giugno **MOC GRATUITA** alla mano!

Via del Pigneto, 77/a
Tel. 06/7028951 Fax 06/70300107 -
farmacia.pigneto@farmacia360.com

Redazionale

Sempre golose novità da... Pizzeria - Rosticceria "Renzo da Ceri"

La **pizzeria - rosticceria RENZO DA CERI** è famosa per il processo di lunga lievitazione della pizza, dalle 24 alle 48 ore, che rendono tale prodotto più soffice e digeribile. Si distingue per il **MENU' TAVOLA CALDA** a pranzo e cena con minima spesa di euro 8,00 + 1,5 lt acqua.
Il locale di **Luigi Ahmed** in Via Renzo da Ceri 84/86/88, è un posto accogliente, adatto a pause comode, dove ci attende la già famosa pizza, sia a taglio che tonda, condita nei modi più gustosi e fantasiosi.
Che aspetti? Facciamo pausa pranzo insieme e ritroviamoci tutti alla tavola calda "Renzo da Ceri davanti a una delle sue blasonate specialità!

"Renzo Da Ceri"
VIA R. DA CERI, 84/86/88
orario: 11-22
Tel. 06/89714582
348/8250964

Redazionale

La pizzeria Al Cannone

A 5 minuti dallo storico Pigneto nasce 2 anni fà nell'estate del 2010 il ristorante **Al Cannone**, cucina raffinata quella di Salvo e Luca amante della cucina romana e dei profumi del sud. Qui potrete trovare esclusivamente prodotti genuini e naturali provenienti dalle loro terre d'origine. Il personale è giovane veloce e altamente qualificato, il locale è ampio spazioso delizioso per ospitare cerimonie come matrimoni battesimi comunioni. Prima di sera si aprono le danze con l'happy hour in attesa di cenare con deliziosi menu di carne o pizza alla portata di tutti, **prezzi che vanno dai 10 per la pizza ai 25 euro per il ristorante e per le cerimonie.** Per chi è amante, la pizza cotta in forno a legna è squisita tenuta **48 ore a lievitazione naturale** e si può avere sia romana che napoletana, altrimenti puoi sempre chiedere una bella bistecca alla fiorentina accompagnata da un buon bicchiere di vino.
Sala riservata ai bambini dove possono giocare e intrattenersi durante la cena dei genitori.

Via Carlo della Rocca, 27/a
Info/pren. 06/24402382
06/94536760
ristopizzaalcannone@hotmail.it

Sport periferia *(a cura di Aldo Zaino)*

Lavoro... in Corsa! La gara del 1° maggio

500 i concorrenti in gara sullo sfondo della Basilica di S. Giovanni

Podistica

• di **Aldo Zaino**

Come previsto, Luca Parisi, dell'Atl Studentesca CA.RI.RI. vince la 1^ edizione della corsa podistica "Lavoro ... in Corsa!" con il tempo di 00:16:57. Al secondo posto (00:17:05) si è classificato Gianluca Bonanni della Colleferro Atletica. Mentre Said Dourmi del G.S. Colosseo 8000 ha conquistato il terzo posto (11:17:19). Fra le donne ha la meglio Annalisa Sonnino, l'atleta del G.S. Gabbi che ha percorso i km 5,400 con il tempo di 00:21:57. Alla seconda posizione si è piazzata Marica Toti dell'A.S.D. Free Runners (00:22:07) Al terzo posto si è classificata Laura Gerani della Podistica Solidarietà (00:22:11). La 1^ edizione del Lavoro in Corsa organizzata della FITeL Federazione Italiana Tempo Libero con la collaborazione e asistenza tecnica della Podistica Solidarietà, si è svolta il 1° maggio con partenza da via Carlo Felice, nella zona di S Giovanni. Nella medesima mattinata a

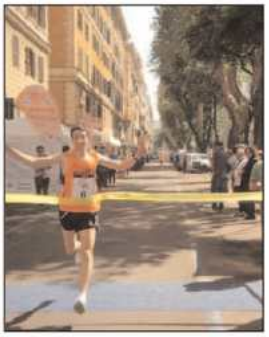

Piazza S Giovanni si sono incontrati "lavoratori podisti e lavoratori interessati alla manifestazione del 1° maggio" entrambi i gruppi con la loro presenza a dare sostegno e consenso all'iniziativa della CGL, CISL e UIL per la garanzia e tutela del lavoro. Alla manifestazione sportiva, fra la gara competitiva e non, hanno partecipato circa 500 persone, questa è la certezza anche per l'ottima organizzazione, che negli anni a venire l'evento avrà un ottimo, prosieguo. In zona partenza hanno privilegiato gli atleti con le t-shirt della Podistica Solidarietà con i colori di rappresentanza arancione, visibile tra il colore principale a macchia di leopardo t-shirt di colore nero, bianco,verde ed altri. La partenza è stata spostata di qualche minuto rispetto a quella fissata per le ore 10.00, il via è stato dato da Daniele Masala "2 Ori Olimpici, 1 Argento, 2 Oro Mondiali di nuoto ", i concorrenti una volta si sono diretti verso la Basilica di S Giovanni, per proseguire alla volta del Colosseo per rientrare nei pressi della Basilica Santa Croce in Gerusalemme e imboccare poi via Carlo Felice fino all'arrivo. La buona riuscita della gara, dopo la mattinata piovigginosa, si deve al bel sole che ha riscaldato il clima e gli animi dei concorrenti, inoltre a Giuseppe Coccia Presidente del G.S. Podistica Solidarietà per il suo modo pacato e sconvolgente, Gianfranco Novelli, con la sua tenacia e capacità nell'organizzare e accoglienza nell'ambito delle corse podistiche. Roberto De Benedictis che in questa occasione ha svolto con maestria il ruolo di speaker .

"Corri nel Campus" supremazia africana con Chirchir su Zain Tra le donne vince la Maraoui

La gara ha interessato le località di Torrenova, Torre Angela e Tor Bella Monaca

• di **Aldo Zaino**

Domenica 13 maggio ha preso il via la XII Edizione della Corri Al Campus. Alla corsa podistica hanno partecipato circa duemila atleti provenienti da tutte le Circoscrizioni di Roma e provincie del Lazio. La vittoria è andata a Kipkchir Erastus Chirchir del G.S. E. Servizi ATL Futura Roma che ha tagliato il traguardo in 00:28:30. Al secondo posto con 00:28:36 si è piazzato Jaouad Zain dell'A.S.D. Tunnin Evolution, al terzo con 00:29:32 si è piazzato l'atleta Abdelekrim Kabbouri dell'ASD U.S. Aterno Pescara. Fra le donne trionfa Fatna Maraoui, l'atleta del C.S. Esercito ha chiuso la gara in 00:32:58, al secondo posto con 00:33:39 si è piazzata Jepkori Prisilah Kimitei che corre i colori dell'Atletica 2005, il terzo posto è stato conquistato

dalla nostra Laila Scufyane del C.S. Esercito (00:33:47). La Corri nel Campus, con un percorso di 9,700 m, collaudato scelto nelle strade principali e importanti di Torrenova, Torre Angela e Tor Bella Monaca. La Corri nel Campus è una delle manifestazioni sportive protagoniste della periferia Romana, come numero di concorrenti, come organizzazione e premi: quaranta le società premiate col denaro, così come nella classifica degli assoluti dove sono stati premiati in denaro, i primi 10 uomini e le prime 5 donne giunte al traguardo. Per quanto riguarda le categorie, ai primi delle 10 della graduatoria, sono stati consegnati premi in natura, in modo particolare in litri di olio di oliva.

IL APPARUCHI

Fare l'amore con dieci donne è fantastico, soprattutto perché ti presentano un sacco di amiche.> *Fabio Di Iorio, autore tv e scrittore satirico*

Aucello e Agnese Ananasso primi alla Race for the Cure

60mila le iscrizioni alla corsa della solidarietà, evento simbolo della Susan G. Komen Italia

• di **Aldo Zaino**

Per dovere di cronaca e doveroso comunicare ai lettori che Giovanni Aucello e fra le donne Agnese Ananasso, si sono classificati ai primi posti fra le miglia e migliaia di concorrenti che hanno partecipato alla 13^ edizione della Race for the Cure. Bisogna ben dire invece che in questo appuntamento hanno vinto tutti, almeno psicologicamente, visto l'importanza dell'evento. Secondo le informazioni degli organizzatori, le iscrizioni hanno superato le 60mila concorrenti fra la gara competitiva di 5 km e non, un fiume di persone si è messo in movimento alle 10.00 dopo il colpo di pistola sparato da uno starter d'eccezione, Rossana Banfi , che in compagnia della Prof. Rauti e Alessandro Cochi del Comune di Roma, Riccardo Masetti presidente di Komen Italia e altri personaggi, sistemati su una tribuna preparata per l'occorrenza in via delle Terme di Caracalla. I primi a muoversi sono stati gli atleti professionisti che hanno preso parte alla gara competitiva, a loro si sono accodati migliaia di persone per la non competitiva, e dopo tutti gli altri, "le famose donne in Rosa" e poi gli altri tutti con l'obiettivo di esserci per offrire un contributo per una giusta causa. La caratteristica principale dell'evento è stata la presenza delle "Donne in Rosa", donne che hanno affrontato personalmente il tumore del seno e che, per dimostrare un atteggiamento positivo con cui si confrontano con la malattia, hanno scelto ancora una volta di rendersi intenzionalmente visibili indossando una maglietta ed un cappellino rosa. Domenica 20 maggio quindi è stato un altro importante appuntamento della Race for the Cure manifestazione sportiva che dal 2000 è organizzata dalla Susan G. Komen Italia per sostenere attraverso anche una raccolta fondi, la lotta ai tumori al seno, Sport salute e benessere. Negli Stati Uniti, dove è nata nel 1982 e dove si svolge in oltre cento città americane, la Race coinvolge ogni anno oltre un milione e mezzo di partecipanti e tanti personaggi pubblici, a partire dal Presidente degli Stati Uniti, starter d'eccezione nella corsa di Washington. La Race for the Cure è arrivata in Italia nel 2000, a Roma, nello splendido scenario del Circo Massimo, spostandosi poi alle Terme di Caracalla. Con i fondi raccolti attraverso la Race for the Cure, la Komen Italia, dal 2000 ad oggi ha raccolto e già distribuito oltre 1.500.000 € per la realizzazione di progetti propri e di altre associazioni nella lotta ai tumori del seno. Tra questi, corsi di aggiornamento per operatori sanitari; programmi di educazione alla prevenzione per donne sane e studenti; servizi clinici per il recupero del benessere psico-fisico delle donne operate ed acquisto di apparecchiature di diagnosi e cura delle neoplasie del seno

Altri appuntamenti:
Bari - Piazza della Prefettura 25-26-27 maggio 2012 .
Bologna – Giardini Margherita 28-29-30 settembre 2012-05
Napoli – Piazza del Plebiscito 5-6-7 ottobre 2012

PRO FIGHTING ROMA
MUAY THAI - K-1 - KICKBOXING
PUGILATO
BRAZILIAN JIU-JITSU
SCUOLA DI DANZA
SALA PESI - CARDIO FITNESS
FITNESS / AEROBICA / PUMP / GAG
GINNASTICA POSTURALE

2 ring regolamentari 6m x 6m - 30 sacchi - sala pesi - sala cardiofitness - sauna
terapie shiatsu - fisioterapista e osteopata in sede - insegnanti qualificati
PALESTRA PRO FIGHTING ROMA - www.profightingroma.com
Via Vincenzo Maculani, 23 - 00176 Roma (Torpignattara) tel. 06.24.13.993

FISIO FILARETE
studio associato fisioterapia
Valutazioni gratuite su appuntamento
Terapia manuale
Rieducazione posturale
Riabilitazione neuromotoria
Massaggi - Linfodrenaggio
Tecar - Elettroterapie
Kinesiotaping
Terapie domiciliari
STUDIO PRIVATO NON CONVENZIONATO
Consulenza
❑ Ortopedia ❑ Gnatologia
Viale Filarete, 120
Tel. 06/24402046
338/8220727
e-mail: fisiofilarete@libero.it
www.fisiofilareteroma.com

Sport periferia

LE GARE DI GIUGNO

02/06 - Roma - Res Publica Runners ore 19.00 km 6,00 tel 3383323045
02/06 - Faleria (RM) - Corri nel Parco di Treja ore 10.00 km 9,00 3382861708
02/06 - Castelchiodato (RM) - Corri tra le Cerace km 10,450 tel 3476123608
02/06 - Lunghezza (RM) - Corriamo al Cavaliere ore 9.00 km 8,500 tel 3397400357
02/06 - S Angelo Roccalvecce (VT) - Trail delle Cerase km 13,00 tel 3479487944
02/06 - Marcellina (RM) - La Scarpetta ore 9.00 km 10,00 tel 0774424367
02/06 - Torrino (RM) - Maratonina Stella del Torrino ore 10.00 km 6,500 tel 3384414820
02/06 - Formia - Trofeo Gaeta Formia tel 3383353830
03/06 - Nettuno (RM) - Trofeo città di Nettuno ore 9.30 km 10,00 tel 3284310352
03/06 - Roma - Corriamo per la Legalità ore 9,30 km 10,00 tel 3332931060
03/06 - Vallerano (RM) - Maratonina dei Castagni ore 17.30 km 10,300 tel 3898393508.
03/06 - S Donato Val Comino (FR) - Panico Skyrace ore 9.45 km 18,00 tel 3483349155.
03/06 - Patrica (FR) - Corri …Amo Patrica ore 9.30 km 10,00 yel 0775201230
03/06 - Borghesiana (RM) - Borghesiana Run ore 9.30 km 5,00 tel 3386924385
09/06 - Villa Pamphjli (RM) - Corriamo insieme per l'Acorp ore 18.00 km 6,00 tel 0693939632
09/06 -Gallese (RM) - Maratonina città di Gallese ore 18.00 km 10,00 tel 3385233386
09/06 - Pomezia - Sela dei Pini Race ore 17.00 km 6,00 tel 3382071366
10/06 - Ceccano (Rm) - Stracecacno ore 9,30 km 10,00 tel 3471043377
10/06 - EUR Roma - Formula Run Cup ore 9.45 km 10,00 tel 3395905259
10/06 - Casalotti (Rm) - Giro del Ferro di Cavallo ore 9.30 km 11,00 tell 3461048255
10/06 - Monte S Biagio (LT) - Campestre Largo di Fondi r Parco degli Ausoni ore 9.30 km 9,00 - Tel 0773691169
10/06 - Vallimfreda (RM) - ore 10.00 km 13,50 tel 338158927
10/06 - Fontenuova (RM) - Martonina delle Rose ore 9,30 km 9,00 tel 3405681467
16/06 - Rocca Priora (RM) - Staffetta 6x1 ore 15.30 tel 3339040024
16/06 - Montasola (RT) - Memerial Stracchi ore 18.00 km 7,00 trl 3280056838
17/06 - Cori (LT) - Trofeo Città di Cori ore 9,30 km 10,00 tel 0773691169
17/06 - Soriano nel Cimino (VT) - Woman in Trail tel 3288135743
17/06 - Quarto Miglio (RM) - Martonina di S. Tarcisio ore 9.15 km 8,900 tel 3477620762
20/06 - Roma - Sostilio D'Estate ore 18.45 tel 328411620
23/06 - Borgo Hermada (LT) - Notturna di B hermada ore 18.00 km 8,00 tel 0773691169
26/06 - Campagnano (RM) - Campagnano Vallelunga ore 19.30 km 10,00 tel 3356850037
23/06 - Passo Corese (RI)- Meeting Atletica Leggera ore 18.00 km 5,00 tel 0690625666
24/06 - Valmontone (RM) - Maratonina della Lumaca ore 9.00 km 9,500 tel 3493775744
24/06 - Roma - Boccea Running ore 9.00 km 9,00 tel 3336606463
30/06 - Bolsena (VT) - Martonina di Bolsena ore 19.00 km 10,00 tel 3337979677
30/06 - Alatri (FR) - La Corsa delel Mole ore 18.00 km 10,00 tel 3475159205

CORRIFLAVIO: Com'è andata

Podistica

• di **Silvia Valiani**

La giornata piovosa non ha impedito domenica 6 maggio un' ampia partecipazione di podisti alla CORRIFLAVIO - 1° MEMORIAL FLAVIO UGOLINI. Appuntamento alla citta' dello sport di Valmontone con partenza alle ore 10.00.
Arrivati alla competitiva di 10 km 556 podisti, molto partecipata anche la non competitiva di 2 km con 449 iscritti, fatta principalmente da parenti, amici, conoscenti e colleghi della BRITOL MYERS SQUIBB , societa' nella quale Flavio ha lavorato per 18 anni .
A fare da contorno alla iniziativa le musiche dell'orchestra Zanella della scuola media, esposizione di quadri di artisti locali e spazio bimbi con giochi gonfiabili e animazione.
In campo maschile primeggia la podistica solidarieta' capitanata da Pino Coccia che ha portato all'arrivo ben 50 atleti, seguita a ruota dalla RUNNING EVOLUTION di Colonna con 47 partecipanti e dalla SIMMEL COLLEFERRO con 44. Il percorso si snoda tra vari saliscendi sia verso le campagne ai confini col comune di Cave e sia verso il centro storico di Valmontone. La vittoria va a Diego Papoccia della RCF con il tempo di 32.34 a soli 7 secondi da Ivanyuk della Running Evolution e a 16 secondi da Di Lello della Atletic Terni. Completano il quadro dei primi 5 arrivati Soufyane sempre della RCF con 33.13 e Milana della Simmel Colleferro con il tempo di 33.21.
In campo femminile la piazza d'onore va a Pontieri Daniela della US ROMA 83 con il tempo di 38.38 seguita da Sointu Laura della RCF con 38.58 e da Lauri Francesca della Tivoli Marathon con 39.40. Completano il parterre delle prime 5 donne Buttinelli Enrica della Palestrina Running con 41.12 seguita da Capasso Patrizia della Top Runner Velletri con 41.19.
Una buona cornice di pubblico lungo il percorso unita alla telecamere della trasmissione Marathon di Rete Oro e alla presenza di molti fotografi ha dato ampio risalto alla manifestazione. Escludendo mezze maratone e maratone la gara si classifica al 15° posto per numero di arrivati nelle corse del Lazio dall'inizio dell' anno.

Anteprima della Maratonina delle due Parrocchie

Evento nella chiesa di S. Leone I e S. Luca Evangelista

Podistica

• di **Aldo Zaino**

In considerazione che la Maratonina delle due Parrocchie si svolge il 27 maggio, quando già il giornale di questo mese è andato in stampa, da non permettere di pubblicare l'esito della corsa con le relative classifiche che mi riprometto di fare nel giornale di luglio. Nonostante questa discordanza di date ho pensato invece di cogliere l'occasione per riferire ai lettori di Viavai, il perché di questa manifestazione sportiva, l'obiettivo che gli organizzatori si sono prefissati, e gli avvenimenti che hanno preceduto l'evento. La Maratonina delle due Parrocchie organizzata dalle Polisportive e i Comitati di Promotori Feste della Parrocchia S. Luca Evangelista e San Leone I con l'autorizzazione dei due Parroci Don Remo e Don Vito, con la collaborazione tecnica dei Gruppi Sportivi G.S. Podistica Preneste e G.S. Cat Sport Roma e con il patrocinio della Regione Lazio Assessore Cultura Spettacolo e Sport della Provincia – di Roma Capitale e del Municipio Roma VI. L'evento si propone di realizzare diversi obiettivi: interessare e cercare di appassionare la gente a questo tipo di manifestazioni sportive (per l'anno prossimo si sta già pensando a coinvolgere i ragazzi delle scuole) per riallacciare quel rapporto umano di stare insieme, un'usanza che sta perdendo valore. Con la corsa podistica si punta anche a rallegrare e quotare il nostro quartiere proponendo ogni anno la "Festa dello Sport.". Posso dire che alla data di oggi (22 maggio 2012) c'è l'adesione di molti atleti per la partecipazione alla gara, che ha come punto di partenza e arrivo la Chiesa di San Leone I, un percorso di km 10.00 scelto fra le strade importanti del quartiere e il passaggio nell'interno delle splendide Ville del VI Municipio Villa De Sanctis e Villa Gordiani. In via Roberto Malatesta davanti alla Chiesa di S. Luca un traguardo volante, Trofeo Ennio Andreozzi "la famiglia Andreozzi residente nel nostro quartiere, e che diversi membri di questa famiglia nel corso degli anni hanno avuto ruoli importanti nel mondo dello Sport." Le premiazioni alle 11,30 nel Sagrato della Chiesa di S Luca alla presenza delle autorità.

Magazzini Gianni abbigliamento per tutti
MADE IN ITALY
La Ditta che non liquida, non regala, non fa miracoli, ma...
VENDE A PREZZI DI FABBRICA
NOVITA' VESTITI POSITANO:
vasto assortimento vestiti casa e copricostume(Italy)
vasto assortimento
INTIMO E BIANCHERIA PER LA CASA
vasto assortimento: NEONATO - UOMO - DONNA - BIMBO
Via di Torpignattara, 15a - 15b Tel. 06.2413501

Trattoria Pizzeria
Dal 1938 la tradizione continua di padre in figlio
Si praticano sconti Banco-posta 10%
LOCALI RINNOVATI
Via dell'Acqua Bullicante, 106/108 - (Mercoledì riposo)
Tel. 333.410.88.29 - 338.99.34.188 - togni.riccardo79@alice.it

Il Paradiso del Pesce
di Simone Cantalamessa
Pesce fresco
Frutti di mare
Arrivi giornalieri da Anzio e Civitavecchia
Preparati speciali abbinamento vini
CATERING
EVENTI
APERITIVO in pescheria
Via Renzo da Ceri, 74
Ordini telefonici:
331-1025724
346-0211089
paradiso.delpesce@gmail.com

Sistem 4
OFFICINA DI RETTIFICA
Rettifica motori
Lavori di tornitura
Turbine nuove
Testate nuove e rigenerate
VIA G. SERBELLONI 104 TEL. 06.24.14.442

World Traditional Karate Association - International Director Department - Fabio Tomei
M° Fabio Tomei
n° 1 del karate
Corsi di karate, kick boxing, ginnastica artistica, ginnastica dolce
SALUTE della mente e del corpo
Presso il Liceo "Francesco D'Assisi" - Viale della Primavera, 207
INFO: 328 4282112 - 338 9116653
segreteria@championsteamtomei.com - fabiosensei@championsteamtomei.com

Cultura in pratica

26ª edizione concorso "P. Raffaele Melis"

• Comunicato stampa

Premiazione Domenica 3 Giugno 2012 alle ore 16 nel Teatro San Luca
Premio speciale benemerito della cultura al nostro Caporedattore Mauro Caliste

L'anno 2012 il giorno 12 del mese di maggio si è riunita la Commissione Giudicatrice del Concorso Nazionale di Poesia "Padre Raffaele Melis" - Edizione XXVI, dedicata al compianto amico giornalista Augusto Giordano, organizzata dall'Associazione Culturale "Padre Raffaele Melis o.m.v." e dalla Congregazione Oblati di Maria Vergine. La commissione ha cominciato ad esaminare le numerose opere ammesse alla fase finale, stabilendo all'unanimità la seguente graduatoria per le rispettive sezioni:

Sezione a tema libero in lingua (poeti oltre sedici anni): 1^ classificata MARIA GRAZIA DE MONTIS di Roma con la poesia "La rosa bianca"; 2^ classificato VALENTINO SANTE di Roma con la lirica "Il profumo del tiglio"; 3^ classificato ex-aequo GRAZIANO SIA di Tesserete -Svizzera con la poesia "Parlavi poco"; 3^ classificata ex-aequo MARIA ROSELLA ROTOLONI di Roma con la lirica "Il varco".

Sezione a tema libero in lingua (poeti fino a sedici anni): 1^ classificata CLAUDIA PROCHILO di Genzano di Roma - RM con la lirica "All'alba, uscendo dal buio"; 2^ classificata NAUSICA COLOZZO di Gaeta -LT con la lirica "La farfalla che imparerà a volare"; 3^ classificata ELISABETTA MELIS di Cesena -FC con la lirica "Estate".

Sezione dialettale: 1^ classificato VALENTINO SANTE di Roma con la lirica " Le sele de la vote (Il sale della vita)"; 2^ classificato ex-aequo GIOVANNI GALLI di Savigliano -CN con la poesia "Esse cit (Esser fanciulli)"; 2^ classificato ex-aequo ARMANDO GIORGI di Genova con la lirica " No domanda' o perchè (Non domandare il perchè)".

Sezione libro edito di poesie: 1^ classificato GIOVANNI GALLI di Savigliano - CN con l'opera "Canti di Grato" - Editrice Montedit -Melegnano (MI) 2011; 2^ classificato GIANNICOLA CECCAROSSI di Roma con il volume "Aspetterò l'arrivo delle Rondini" - Editrice IBISKOS-ULIVIERI - Empoli (FI) 2011; 3^ classificato a MAURO RUZZU di Macerata con l'opera "Le Ali del Silenzio" - Editore Mauro Ruzzu - Macerata 2009.

Sezione raccolta inedita di poesie "Adriana Scarpa": 1^ classificato GIANNICOLA CECCAROSSI di Roma con l'opera "Canti e silenzio"; 2^ classificata CATERINA SILIPO di Reggio Calabria con il lavoro "Raccolta".

Altre sezioni premiate: Sezione Speciale "La Mamma - Concetta Bellante Corsi" ; Sezione Speciale "Padre Raffaele Melis"; Sezione Speciale "Cardinale Edouard Gagnon" Poesia religiosa; Sezione Scuole "Ida Del Vecchio"; Sezione Scuole "Lavoro di Gruppo".

Premiato anche il nostro caporedattore Mauro Caliste per "alti meriti di promozione artistico-culturale, con la continua adesione allo spirito della manifestazione ed al successo del Premio"

Si ringraziano i periodici VIAVAI di Roma, IL FINANZIERE, OCCHEI, SITO PREFERITO di Monterotondo -Roma- e Blu di Prima Stampa di Subiaco, ALLA BOTTEGA di Pavia, Il MESSAGGERO di Roma, L'AVVENIRE di Milano, ed il sito web del COMANDO GENERALE DELLA GUARDIA DI FINANZA per avere pubblicizzato il Concorso.

Sport

La gara regionale bocce V° Memorial Giuseppe Rizzo del San Luca va a Polidori-Torzi

Bocce

• di Francesca Sinisi

Centosettantaquattro coppie appartenenti a sessanta società provenienti da tutto il Lazio si sono affrontate su ventiquattro campi di Roma e provincia. La cronaca del Memorial Giuseppe Rizzo di quest'anno la cominciamo così, con i numeri, apparentemente aridi ma che testimoniano invece il successo, sempre crescente, della gara organizzata dal circolo bocciofilo San Luca e giunta ormai alla quinta edizione. La gara, disputata sotto l'egida della Federazione Italiana Bocce, Comitato Provinciale di Roma, è stata molto qualificata: vi hanno partecipato quarantasei coppie di categoria A, cinquantanove coppie di categoria B, quarantasei di C e tredici di D, con medaglie d'oro e coppe in palio per le prime quattro classificate.

Un plauso per il decisivo contributo alla riuscita del torneo va infine alla sempre perfettamente oliata macchina organizzativa del San Luca e al suo presidente Vicaretti, al direttore di gara arbitro regionale Nadia Gabrielli e ai direttori sportivi Renato Galati e Stefano Miccio.

1 coppia classificata Polidori Leonardo e Torzi Francesco Circolo Bocciofilo Oriolo (Viterbo)
2 coppia classificata Piscitelli Graziano e Fileni Luigi Circolo Grifone (Latina)
3 coppia classificata Casieri Roberto e Littiero Nicolino Circolo S.Rita (Roma)
4 coppia classificata Novelli Claudio e Boccarusso Innocenzo Circolo Spinaceto (Roma)

Direttore di Gara Sig.ra Rosaria Capodici.

Il torneo fin dalle fasi fasi preliminari è stato combattuto e ha visto gran parte delle partite concludersi al fotofinish con risultati purtroppo non eccezionali da parte delle coppie di S. Luca. Da segnalare comunque la consolidata coppia Palermo-Vicaretti, vincitrice di una batteria svoltasi a Colleferro e capitolata negli ottavi, battuta dalla coppia Piscitelli-Fileni che successivamente è arrivata in finale. Come di consueto il torneo è stato sponsorizzato da Ceramiche Appia Nuova e patrocinato dalla consigliera del VI Municipio Nunzia Castello, insieme al sempre grande sostenitore del circolo e del torneo Mauro Caliste, l'assessore al commercio del XVII Municipio e già consigliere al VI, che si è detto orgoglioso di aver partecipato al tradizionale evento e felice per il circolo San Luca "unico circolo" come ha tenuto a sottolineare "a organizzare un torneo regionale di bocce nel Municipio VI".

Parte il concorso letterario "Letizia Isaia"

10ª ed. - Premiazione a Roma il 29 ottobre

BANDO DI CONCORSO

-Art.1) L'Associazione Nazionale Luci Sulla Cultura ha indetto la 10° Edizione del Premio Letterario Letizia Isaia, Concorso Nazionale di Narrativa, Saggistica, Poesia e Poesia Napoletana per autori ed editori italiani senza limiti di età; possono partecipare giovani che non abbiano superato i 30 anni di età alla Sezione Poesia, dedicata ad "Alda Merini".

Art.2) Gli Autori possono partecipare con una o due poesie e/o con un elaborato di narrativa e/o saggistica; gli Editori possono partecipare con una sola pubblicazione sia per una che per le quattro Sezioni.

Art.3) Gli Autori di narrativa e saggistica possono partecipare con elaborati che non superino le venti cartelle; i Poeti, con poesie che non superino i venticinque versi.

Art. 4) Gli Editori devono partecipare con pubblicazioni edite nell'ultimo triennio e fino a Giugno 2012; gli Autori con elaborati inediti.

Art. 5) Gli Autori devono inviare numero cinque copie degli elaborati più uno in busta chiusa, nella quale si allegherà il proprio nome, cognome, età, domicilio e recapito telefonico. Gli Editori devono inviare numero sei pubblicazioni e allegare le generalità dell'Autore nonché i recapiti telefonici sia dell'Editore che dell'Autore, con le stesse modalità di spedizione degli autori, Inviare a: ASSOCIAZIONE NAZIONALE LUCI SULLA CULTURA – Via Tino di Camaino, 9 -80128 Napoli, entro e non oltre il 15 Luglio 2012.

Art.6) La quota di partecipazione per ciascuna sezione è di Euro 20,00 (venti) da inviare unitamente al materiale.

Art.7) La Giuria, composta da personalità del mondo della cultura è presieduta dal Presidente Letizia Isaia, sarà resa nota in occasione della Cerimonia di Premiazione. Il loro operato è insindacabile.

Art.8) Sarà data immediata comunicazione esclusivamente ai Vincitori ed ai Menzionati.

Art.9) Gli elaborati e le pubblicazioni non verranno restituiti.

Art.10) Il Vincitore di ogni Sezione verrà premiato con una Targa. A tutti i partecipanti verranno consegnati diplomi di partecipazione.

Art.11) I premi, gli attestati di partecipazione e/o di merito, non saranno spediti ma dovranno essere ritirati dai concorrenti o da loro delegati.

Art.12) La Cerimonia di Premiazione, alla quale sono invitati tutti i partecipanti al Concorso, è prevista per il 29 Ottobre 2012, alle ore 16.30, alla presenza di Autorità, nella prestigiosa Sala Benedetto Croce - Sede della Regione Campania, in Via Poli n°29 - Roma.

Art. 13) La partecipazione al Concorso comporta l'accettazione del Bando e costituisce espressa autorizzazione all'eventuale pubblicazione senza fini di lucro, delle opere inviate dai concorrenti e all'uso dei dati anagrafici degli stessi, unicamente ai fini delle comunicazioni inerenti il Premio.

I nominativi dei vincitori, ai quali sarà data immediata comunicazione, verranno divulgati a mezzo stampa, radio, TV e Internet. **Per informazioni: email letizia.isaia@tin.it - Tel.081-5564532 - Cell. 338-3380614.**

IL TUO... BAR
Caffetteria - Gastronomia
Gelateria *artigianale*
Via A. Tempesta, 18 - Tel. 393/4618434

Esso STAZIONE DI SERVIZIO
PROMO CAMBIO OLIO
INCREDIBILE!!!
Lavaggio esterno a soli € 3,00
presentando alla cassa questo coupon
esclusi festivi e prefestivi
Via di Acqua Bullicante 174 lescarb@libero.it
Tel. 06 24401015 - 347 1503912

ANTONIO E ANNAMARIA
Pizza Rustica
Friggitoria - Supplì
Calzoni - Crocchette
Via Casilina 469
Tel. 06/24.30.38.39

PULITURA METALLI
SI REALIZZANO BASTONI PER TENDE SU MISURA
CROMATURA - DORATURA - ARGENTATURA
RUBINETTERIA - LETTI D'OTTONE
PULITURA INSEGNE D'OTTONE - ARTE SACRA
BRASOLINATURA AL FORNO RODIATURA
ACCESSORI NAUTICI
Via Casilina 621 - Tel. 06.98874610
email: pulituramettalli1967@libero.it

Ristorante Pizzeria
Il Gabbiano
dal 1985
Rinfreschi e Banchetti
Pesce fresco tutti i giorni
Locale climatizzato e tavoli all'aperto
Via Alberto da Giussano, 75 - Tel. 06 2753350
www.algabbiano.com - Lunedì riposo

Anomalie metropolitane

Tranvetto: si stacca portello in corsa

Episodi da terzo mondo nella Roma del Tremila

ROMA 6

• da Libero.it

Ancora un guasto, una porta di un treno carico di pendolari che alle 8,20 si spezza. L'anta della porta si rompe non appena il conducente rallenta e si ferma per far scendere e salire decine di passeggeri alla fermata di Torpignattara. E ai viaggiatori, quando il treno dopo alcuni minuti di stop riesce a ripartire, tocca anche rimediare a quel danno, trattenendo con le mani e sostenedo con la forza delle loro braccia quella porta.
In molti hanno poi perso la pazienza: "Ogni giorno ce n'è una su questi trenini, è un dramma quotidiano", urlano in molti. E cominciano a snocciolare la lista delle esperienze vissute su quel treno della linea Giardinetti-Laziali, tra spinte, ressa, convogli strapieni e inzuppati di cattivi odori, che tutte le mattine rischiano di non arrivare in orario al capolinea Laziali. "Non se ne può più - dice Adriano, impiegato -. Sono cose che non si vedono neppure nelle città del terzo mondo". "Questi convogli hanno più anni di me. E adesso Atac ci vuole pure aumentare il prezzo del biglietto", gli fa eco un anziano, mentre un ragazzo e una ragazza americani guardano esterrefatti quelle persone che con la forza delle loro braccia cercano di tener chiusa la porta del treno mentre arriva a porta Maggiore. E la giovane turista, sbarrando gli occhi, si lascia scappare: "Incredible".

Boom di bici nelle strade

ROMA

• di Aldo Zaino

Da un po' di tempo sono in aumento le persone che circolano nelle nostre strade in bicicletta, per questo fatto non passano inosservate nemmeno le centinaia di biciclette (in sosta) nelle strade del quartiere via del Pigneto, via dei Zeno, Via Tor Pignattara, via A da Giussano, via A. della Pergola, via Ariano Irpino, via Acqua Bulicante, e via via, tutte legate con catene in svariati posti: cartelli stradali e pubblicitari, alberi, cancelli, passa mano e altro. Questo fatto che, oltre alla macchina e alle moto, si utilizzano anche le bici, ci porta a una riflessione: ciò è causa di una moda oppure di regressione? In considerazione del periodo di ristrettezza che stiamo passando, la risposta è spontanea, con questo mezzo si cerca di economizzare nell'acquistare meno carburante e biglietti dei mezzi pubblici che fra poco dovrebbero passare da un euro a uno e cinquanta. Peccato che i vandali rubino dalle biciclette in sosta pedivelle, ruote e selle per rimediare solo qualche spicciolo, creando invece ai proprietari delle due ruote seri problemi economici. La bicicletta è stata sempre un mezzo di trasporto a basso costo, è importante dopo la seconda guerra mondiale perché fu anche l'anello di congiunzione con i primi motori a scoppio "il mosquito" ad esempio, era un motorino che andava a miscela (benzina e olio) di 50 CC che applicato alla bicicletta dopo averlo messo in moto, faceva girare un rullo che aderiva alla ruota della bici mettendola in movimento, senza pedalare. Dopo di che la bicicletta fu messa in soffitta con l'avanzare di mezzi più sofisticati, dalla famosa Vespa della Piaggio inventata dall'Ingegnere Abruzzese Corradino D'Ascanio e poi via via moto più sofisticate Ducati, Gilera, Ceccato, da invogliare a portare la bici in soffitta. Poi negli anni sessanta-settanta anche le moto cominciarono a circolare con minor intensità per il boom delle auto. L'inversione di rotta iniziò negli anni novanta quando s'iniziò a utilizzare di nuovo le moto, per facilitare la circolazione (la motivazione di allora) Nel 2012 la ricomparsa delle fatidiche biciclette. E' una moda o motivo di regressione?

da Rosa
MENU' FAMIGLIA
1 metro di pizza alla pala 2 gusti
+ 4 suppli
+ una coca cola da 1,50 ml
o una birra da 60 cl
€. 15.00
Pizze tonde a portar via a soli € 3,00
Via Torpignattara, 22/24
Tel. 06/24403482

FABBRICA MANCINELLI TENDE
Tende da sole - Veneziane da 50-35-25-15
Zanzariere - Avvolgibili - Tende verticali
Plissè - Cinigliè - Porte a soffietto
www.mancinellitende.com
L.go Galeazzo Alessi, 6/a - 00176 Roma - Tor Pignattara
Tel. 06.299959 - Fax 06.299957
Via Capaci, 161 - 00133 Roma - Finocchio
Tel 06.20762768 - Tel 06.20748063- Fax 06.20763690

Redazionale

"Coffee Break" di Alessandro Mattei

GASTRONOMIA - LATTERIA
TV - SLOT

Inizia l'avventura di Alessandro... affiancato dai genitori Alfredo e Rosita con la valida collaborazione di Filippo, il cugino. Il bar offre, oltre alla cortesia, una vasta gamma di vini e grappe di qualità. Tutti i giorni dalle 18,00 alle 19,00 **Happy Hour**, **Spritz** ect. Su prenotazione **Porchetta e Romanella. Tagliere con prodotti tipici di Norcia** (*salumi e formaggio*) **accompagnati da vini della Toscana, Sardegna e Trentino.** Giardino per feste, possibilità di addobbi a tema più catering... Vieni e informati.

Via Antonio Tempesta, 125
Tel. 21702857

Solidarietà

Concerto di solidarietà il 5 giugno
"Cori per l'AISLA"

ROMA 6

• Comunicato stampa

In occasione della festa patronale di San Barnaba presso l'omonima parrocchia in piazza dei Geografi 15, si terrà il 5 giugno 2012 dalle ore 21,00 il Concerto di solidarietà: "CORI PER L'AISLA", che vedrà la partecipazione della corale polifonica San Leone I, diretta dal M° Michele Abramo e dell'associazione corale polifonica "Cantores Musicae Mundi" diretta dal M° Guglielmo De Santis.
Sarà un incontro di canto corale di due associazioni operanti già da alcuni anni sul territorio del Municipio VI: la prima all'interno della parrocchia di San Leone I sulla Prenestina, la seconda nella Casa delle Culture e delle Generazioni presso il C.S.A di via Isidoro di Carace.
Scopo della serata sarà una raccolta fondi per sostenere i progetti assistenziali di AISLA Roma onlus in favore dei pazienti sla (Sindrome Laterale Amiotrofica), per informazioni: aisla.roma@gmail.com – cell. 3420599391.
INGRESSO LIBERO Vi aspettiamo.

NUOVA APERTURA
DSG AUTO srl
Vendita autovetture nuove e usate kmØ
Auto d'importazione
FINANZIAMENTI
Audi BMW smart Mercedes-Benz
V.le Acquedotto Alessandrino, 1/3 (ang. Via Tor Pignattara)
Tel. 06 24416899 - Fax. 06 24410211

AL TRIS BAR
TABACCHI E VALORI BOLLATI
BIGLIETTI CAMPIONATO ROMA - LAZIO e PALLACANESTRO-RUGBY 2011/2012
Biglietteria Auditorium
Concerti e Eventi a Roma
RICARICHE
TIM vodafone WIND
MEDIASET PREMIUM
PAGAMENTO UTENZE
PAGAMENTI SKY
MULTE RECUP SANITARIO
CANONE RAI - LOTTO
SUPERENALOTTO
WIN FOR LIFE
Via Casilina, 377-Tel. 062427912 Fax 0624407364

Patrimonio storico-culturale

Il sudario insanguinato di Oviedo

• di **Adelmo Sidoli** *(5° parte)*

Le risposte possibili sono soltanto due. 1) Si tratta di una pura coincidenza. 2) L'uomo coperto dal sudario e quello avvolto con la Sindone sono la stessa persona. In questo caso, potrebbe essere il corpo di Gesù? È possibile, ma è anche possibile che il sudario e la Sindone abbiano coperto il volto ed avvolto il cadavere di qualcun altro. Si tratterebbe di un uomo morto in Palestina e fatto passare per quello di Gesù. Questo potrebbe spiegare la mancanza di documenti e di testimonianze per un periodo di quasi sei secoli e la presenza dei pollini di piante esistenti in Palestina. Una teoria possibile, ma nulla più che una teoria senza alcun fondamento. Altra domanda: possiamo datare il sudario, come è stato fatto per la Sindone? Nel 1990 il professore Baima Bollone fece analizzare un frammento del sudario con il radioconteggio al carbonio C14. Frammenti del sudario furono affidati al laboratorio AMS dell'università dell'Arizona, a Tucson. Il campione fu diviso in due parti. Una parte fu sottoposta all'analisi del C14 in condizione normale, l'altra dopo forte surriscaldamento. Il primo campione fu datato tra il 645-698 d.C. Il secondo, tra il 520-650 d.C. Misure più accurate portarono gli esperti del laboratorio a datare l'origine del sudario in un arco di tempo oscillante tra il 540 e il 869 d.C. Un risultato senza sorprese, perché atteso. Infatti, prima dell'analisi con il carbonio C14, il direttore dell'istituto, Paul Damon, aveva scritto che "entrambi i campioni sottoposti al metodo del C14 per la datazione, erano stati conservati in ampolle con CO2 nelle quali era penetrata aria. Quindi, i risultati non erano attendibili perché il telo insanguinato di Oviedo era fortemente contaminato". Come per la Sindone, anche per il sudario di Oviedo non vi è certezza "scientifica" riguardo alla data della sua origine. Cosa pensare del sudario insanguinato di Oviedo? È impossibile dare una risposta. Ripercorrendone la storia e le testimonianze, a volte, contraddittorie, molti sono i dubbi che ci lasciano perplessi, ma altrettanto numerose sono le affinità riscontrate con la Sindone. Una cosa è certa. Il sudario di Oviedo e la Sindone di Torino rimangono le reliquie più controverse di quelle riguardanti la passione, morte e risurrezione di Cristo.

Lavorare

Concorsi Roma Capitale, proseguono le preselezioni

• da **Roma Capitale**

Riprendono le prove preselettive dei 22 concorsi banditi da Roma Capitale. Le preselezioni possono essere seguite in diretta web sul sito www.22concorsi.comune.roma.it grazie ad una telecamera fissa installata all'interno del Palalottomatica, dove si svolgono tutte le prove.
Ogni preselezione avviene tramite questionario composto da 60 test, concernenti le materie previste per le prove scritte. Tempo massimo per la prove: 40 minuti. L'archivio dei quesiti, utilizzato per la formazione dei questionari, è composto da 1.700 quiz per singola procedura concorsuale.
La raccolta di quiz viene pubblicata, 20 giorni prima dell'inizio delle prove, sul sito www.22concorsi.comune.roma.it per consentire ai candidati di prepararsi. La scelta delle domande per i questionari delle prove, avviene all'interno dell'archivio quesiti pubblicato, e si compie con sistema informatizzato, in modo che ciascun candidato abbia un questionario diverso da ogni altro concorrente.
Al termine di ciascuna prova si procede immediatamente alla correzione automatizzata, pubblica e in forma anonima, degli elaborati. I risultati della prova vengono trasmessi immediatamente ai preposti uffici di Roma Capitale per la pubblicazione sul portale concorsi dell'Amministrazione. Ogni candidato ha la possibilità di richiedere la ricevuta attestante il punteggio ottenuto nella prova.
In conformità a quanto previsto dall'art. 4 dei bandi delle singole procedure, vengono ammessi alle prove concorsuali i primi candidati risultati idonei alla preselezione, in ordine decrescente di merito, pari ad un numero corrispondente a dieci volte i posti messi a concorso; dunque, verranno comunque ammessi alle prove scritte tutti coloro che avranno conseguito il medesimo punteggio dell'ultimo candidato idoneo.
Il punteggio conseguito nella prova preselettiva non viene considerato ai fini della formazione della graduatoria di merito finale.

Il calendario delle prossime preselezioni:

Insegnante scuola dell'Infanzia (300 posti)
Mercoledì 20 giugno 2012 ore 8.00 I sessione da TABACCHI a CASU
Mercoledì 20 giugno 2012 ore 12.30 II sessione da CASULLI a FRESCHI
Mercoledì 20 giugno 2012 ore 17.30 III sessione da FRESILLI a NOCITA
Giovedì 21 giugno 2012 ore 8.00 IV sessione da NOEBA a SUTERA

Istruttore economico (155 posti)
Giovedì 21 giugno 2012 ore 12.30 I sessione da TABACCHINO a CALANNI
Giovedì 21 giugno 2012 ore 17.30 II sessione da CALASCIBETTA a DEVOTI
Venerdì 22 giugno 2012 ore 8.00 III sessione da DIA a LIZZI
Venerdì 22 giugno 2012 ore 12.30 IV sessione da LOBASSO a PERGOLINI
Venerdì 22 giugno 2012 ore 17.30 V sessione da PERGOLONI a SUTERA

Istruttore Servizi culturali turistici e sportivi (150 posti)
Lunedì 25 giugno 2012 ore 8.00 I sessione da TABACCHINI a ZUCCO
Lunedì 25 giugno 2012 ore 12.30 II sessione da ZUCCONI a BILLI
Lunedì 25 giugno 2012 ore 17.30 III sessione da BILLONE a CASTELLUCCIO
Martedì 26 giugno 2012 ore 8.00 IV sessione da CASTELNUOVO a CUZZOVAGLIA
Martedì 26 giugno 2012 ore 12.30 V sessione da D'ABALDO a DEZIO
Martedì 26 giugno 2012 ore 17.30 VI sessione da DIACO a FLAMMINI
Mercoledì 27 giugno 2012 ore 8.00 VII sessione da FLAVI a IAVARONE
Mercoledì 27 giugno 2012 ore 12.30 VIII sessione da IAVAZZO a MARCHIONNE
Mercoledì 27 giugno 2012 ore 17.30 IX sessione da MARCHIONNI a NARDI
Giovedì 28 giugno 2012 ore 8.00 X sessione da NARDIELLO a PIETROPAOLO
Giovedì 28 giugno 2012 ore 12.30 XI sessione da PIETROSANTI a RUSSINO
Giovedì 28 giugno 2012 ore 17.30 XII sessione da RUSSO a SZULC

Istruttore amministrativo (300 posti)
Lunedì 9 luglio 2012 ore 8.00 I sessione da TABACCHI a TZOITIS
Lunedì 9 luglio 2012 ore 12.30 II sessione da UBALDI a ZAPPATERRENO
Lunedì 9 luglio 2012 ore 17.30 III sessione da ZAPPATORI a ANTONUCCI
Martedì 10 luglio 2012 ore 8.00 IV sessione da ANTONUZI a BENETTI
Martedì 10 luglio 2012 ore 12.30 V sessione da BENEVENTO a BUCCINO
Martedì 10 luglio 2012 ore 17.30 VI sessione da BUCCIONI a CARDONE
Mercoledì 11 luglio 2012 ore 8.00 VII sessione da CARDONI a CHIARETTI
Mercoledì 11 luglio 2012 ore 12.30 VIII sessione da CHIARI a COPPOTELLI
Mercoledì 11 luglio 2012 ore 17.30 IX sessione da CORA' a DAZZIERI
Giovedì 12 luglio 2012 ore 8.00 X sessione da DE ACTIS a DEZIO
Giovedì 12 luglio 2012 ore 12.30 XI sessione da DIA a D'IZZO
Giovedì 12 luglio 2012 ore 17.30 XII sessione da DOA a FILENI
Venerdì 13 luglio 2012 ore 8.00 XIII sessione da FILESI a GENTILE
Venerdì 13 luglio 2012 ore 12.30 XIV sessione da GENTILESCA a IACOLINO
Venerdì 13 luglio 2012 ore 17.30 XV sessione da IACOLUCCI a LEZZI
Lunedì 16 luglio 2012 ore 8.00 XVI sessione da LIA a MANNETTI
Lunedì 16 luglio 2012 ore 12.30 XVII sessione da MANNI a MEDURI
Lunedì 16 luglio 2012 ore 17.30 XVIII sessione da MEER a MUSY
Martedì 17 luglio 2012 ore 8.00 XIX sessione da MUTALIPASSI a PANICI
Martedì 17 luglio 2012 ore 12.30 XX sessione da PANICO a PICONI
Martedì 17 luglio 2012 ore 17.30 XXI sessione da PICOT a RAFFONE
Mercoledì 18 luglio 2012 ore 8.00 XXII sessione da RAGAGLINI a RULLI
Mercoledì 18 luglio 2012 ore 12.30 XXIII sessione da RULLO a SCIPIONI
Mercoledì 18 luglio 2012 ore 17.30 XXIV sessione da SCIPPO a SZUROKA

Tradizioni

Sant'Antelmo: 26 giugno

• di **Vittorio Begliuti**

Antelmo nasce a Chambéry in Francia nel 1107. A trent'anni si fa monaco certosino a Portes e dopo soli due anni, nel 1139, viene nominato priore della casa-madre del suo ordine Grande Chartreuse, che grazie alla sua proficua opera diviene una comunità numerosa, importante e ricca di fervore religioso. Come priore rimane in carica, con pochi intervalli, per ventiquattro anni per divenire vescovo di Belley. Anche qui dimostra il suo carattere forte, intrepido e alieno da compromessi. A dimostrazione di ciò è la scomunica che infligge al conte Umberto della Moriana per i suoi comportamenti. Il papa Alessandro III, cui si appella il conte, revoca la scomunica e Antelmo, in segno di protesta, si ritira dalla sua sede per un certo tempo. Poco dopo, però, riconoscendo in Antelmo grandi capacità, lo incarica di recarsi in Inghilterra per tentare la riconciliazione fra re Enrico II e San Tommaso di Canterbury, missione che non ha luogo. Muore a Belley nel 1178.

S. Pietro e Paolo, Auguri a tutti i romani da...

Bar - Gastronomia - Caffetteria - Ricevitoria - Tabaccheria
Videoteca - Profumeria - Slot machines - Enoteca - Computers...
Largo R. Pettazzoni, 30/40 - aperto dalle 6,00 alle 22,00
Tel. 06 2413068 - Fax: 06.24416639

Hai dei dubbi sulla scelta del dentista?
Prova a chiederlo a un laboratorio odontotecnico qualificato!
RECTODENT S.r.l.
LABORATORIO ODONTOPROTESICO
Dal 1960
50 anni di esperienza
Dai nostri Clienti nella tua zona, il nostro lavoro per la tua salute.
Vieni a trovarci su www.rectodent.io o scrivi a rectodent@libero.it
Vicolo di Villa Berta, 26 / 28
06.24.40.82.13
06.24.41.65.69
www.rectodent.it - rectodent@libero.it

Redazionale

Farmacia Torpignattara
Dr. R. Ramundo Montarsolo

La prova costume ormai è arrivata! La farmacia di **Via Torpignattara 47**, ha pensato di starvi vicino per l'estate con il **20%** di sconto su tutti i solari. **Vichy**, **Lierac**, **La Roche**, **Posay**, **Avéne**, con il **15%** di sconto su tutta la linea **Somatoline** e su tutta la linea **Lytess**, un nuovo trattamento cosmetico **correttore snellente**, modella all'istante, snellisce in modo duraturo. E' un indumento che permette di ridurre gli accumuli localizzati di adiposità. Ti accompagna nelle tue giornate con il **15%** si sconto su tutte le scarpe del **Dr. Scholl's.**

ORARIO NO STOP

Via di Torpignattara, 47 - Tel. 06 2414651 - Fax 06 2414775

Happening

La Casa Famiglia... mette le ali!

• di **Riccardo Guglielmin**

Il 24 aprile l'Associazione onlus "Le ali della Vita" è stata protagonista, presso la Casa Famiglia della parrocchia di san Barnaba, di una straordinaria giornata di festa. Clown, animatori e originali intrattenimenti hanno regalato momenti indimenticabili. "Le ali della Vita", un nome che immediatamente evoca la capacità di trasmettere emozioni positive: fiducia, speranza e, soprattutto, gioia. Il gioco come momento per incoraggiare l'autostima, per favorire l'integrazione e la socializzazione. Scoprire la magia del ridere come elemento fondamentale per vivere l'armonia, la serenità, l'allegria. L'abilità dei clown per far riscoprire il valore e il positivo contagio della felicità, la forza del ridere insieme come insostituibile energia comunicativa. Questi momenti hanno acceso una luce nuova negli occhi dei bambini, hanno dato ossigeno e linfa ai mondi interiori. I volontari dell'Associazione sono riusciti a dimostrare che tutti noi possiamo essere capaci di trasformare l'atmosfera dei luoghi e infondere nelle situazioni, anche difficili della vita, una carica di emozioni positive. Tutti possiamo aiutare, ma occorre sottolineare che la preparazione e la formazione aiutano a svolgere meglio qualsiasi attività. Tutti gli animatori dell'Associazione hanno manifestato le loro competenze tecniche e artistiche e hanno saputo trasmettere con dolcezza e spontaneità l'ascolto, la sintonia, l'accoglienza, il rispetto, la condivisione. La gratuità dell'impegno come testimonianza del "camminare insieme" nella vita, condivisione di ideali, speranze, i valori dell'amicizia. Il gioco come difesa del "sistema immunitario" e della formazione: il sorriso e l'allegria non possono essere assenti nella quotidianità dei bambini. Bastano anche delle caramelle, dei dolci e dei semplici palloncini per dare un senso alla solidarietà. Occorrono anche la sensibilità e la generosità per dare un aiuto concreto e utile. Durante l'incontro, infatti, sono stati distribuiti materiali per l'igiene dei bambini, per l'economia domestica e alimentare. Un aiuto e un segno di spontanea solidarietà offerti da : Brico Center - Leroy Merlin – Penny Market e P&G multinazionale per materiale di igiene di Marco Digiacomoantonio. La Casa Famiglia e l'Associazione "Le ali della Vita": due realtà che insieme hanno inventato una giornata da non dimenticare e da non far passare inosservata. Due missioni, ma con i cuori rivolti allo stesso scopo: la Casa Famiglia come testimone della fraternità, l'Associazione come portatrice di gioia.

Parrocchia di san Barnaba: una comunità in festa

• di **Riccardo Guglielmin**

La festa Patronale è un periodo di gioia. È l'apertura della parrocchia verso l'esterno. Una festa che vuole interrompere la monotonia della vita quotidiana, testimoniare la "forza dell'insieme", la gioia e la possibilità che tutti insieme si può partecipare alla costruzione di un quartiere nuovo. Incontrarsi, stare insieme, trascorrere dei momenti sereni: ecco una medicina per guarire le malattie prodotte dal frenetico e freddo mondo moderno. La festa come occasione, semplice e privilegiata, di apertura verso nuove relazioni comunitarie. Un programma ricco e variegato: da non perdere le tre serate di musica popolare e le due rappresentazioni teatrali proposte dai ragazzi della parrocchia. Il gruppo teatrale è l'espressione di una gioventù vivace intellettualmente (testi, musica, scenografie tutte realizzate dai ragazzi) e capace di impegnarsi con grande serietà e professionalità. Il 6 giugno si possono ascoltare le musiche di mons. Frisina. Nel programma religioso è da segnalare la ricorrenza dei 50 anni di sacerdozio di p. Carlo Clessi. Una festa nella festa: un anniversario importante che ci testimonia una vita di fedele sacerdozio segno e grazia per tutta la comunità. Padre Clessi ha saputo sempre rispondere al dono ricevuto con grande responsabilità e totale comunione con e per gli altri. Dal 1987, data della prima festa patronale, ne è passato di tempo… i frutti e l'entusiasmo si moltiplicano. È bellissimo vedere come diverse etnie presenti nella zona (bengalesi, sudamericani, africani, Europa dell'Est, ecc.) vivono e partecipano con spontaneità a questi momenti. La festa si trasforma in un momento di integrazione e di amicizia. La festa come "ritorno dei vecchi ragazzi": sono tante, infatti, le persone che ritornano alla chiesa di san Barnaba per ritrovare e incontrare gli amici di una volta. Appuntamenti rinnovati di anno in anno… per parlare con chi è stata condivisa la giovinezza, per rivedere i luoghi dove si frequentava il catechismo e giocato interminabili partite di calcio! La festa anche come un grande impegno di tanti volontari, grandi e piccini. Bisogna ricordare l'entusiasmo di tutti i bambini del catechismo che vendono i biglietti della lotteria. Una ricca lotteria grazie alla generosità di diversi commercianti della zona che hanno offerto tanti straordinari premi. Dal 6 all'11 giugno, giorni di grande impegno da parte del parroco e di tutti i suoi collaboratori. Padre Mario Trainotti, infatti, crede molto alla crescita della parrocchia, al fine di rendere, insieme alle istituzioni civili, il territorio più vivibile e dove è possibile scambiare valori umani e religiosi.

Piano Casilino: osservatorio sul piede di guerra

• di **Osservatorio casilino**

COMUNICATO STAMPA

Un colpo di mano è quello con cui il Dipartimento Comunale per la Riqualificazione delle Periferie ha convocato per giovedì 24 maggio una conferenza dei servizi per la valutazione "del piano particolareggiato Comprensorio Casilino". Alla conferenza dei servizi, convocata in assenza di qualsiasi misura atta a garantire la "Partecipazione dei Cittadini alle scelte di trasformazione urbana" prevista e dovuta in base alla deliberazione del Consiglio Comunale n.57/2006, si discute di un'ipotesi di piano particolareggiato a dir poco devastante.

In sintesi il piano prevede la cementificazione massiva dell'area ricompresa tra via Teano, Villa De Sanctis, via dell'Acqua Bullicante e viale della Primavera. Praticamente, in base alle stime, all'interno del Comprensorio Casilino verrà insediata una città di circa 3.000 unità abitative e 10.000 abitanti. In cambio, udite udite verrà lasciata a verde l'area più o meno coincidente con la già esistente Villa de Sanctis e alcune porzioni ritagliate tra un palazzo e l'altro più simili a cortili condominiali che a un parco pubblico. Assistiamo attoniti all'ulteriore dimostrazione dell'assoluta impermeabilità del Comune alle richieste e ai bisogni dei cittadini di questo territorio. Ancora una volta gli interessi dei comitati di affari hanno la precedenza sul diritto alla salute e sulla qualità della vita.

Ancora una volta la distanza tra la politica e i cittadini si misura in metri cubi di cemento, in aumento di traffico, di smog e nell'ulteriore deterioramento della vivibilità conseguente alla sconsiderata e pianificata scelta di incrementare a dismisura la già insostenibile congestione abitativa. Così, nonostante i parametri ambientali dimostrino chiaramente che quest'area della città non è in grado di sopportare un grammo di cemento in più, si persevera con un modello di sfruttamento del territorio arcaico, distruttivo e assolutamente miope. Pessima qualità dell'aria, traffico, densità abitativa più alta d'Europa, assoluta insufficienza di aree verdi fruibili, assenza di luoghi di socializzazione all'aperto e di spazi di aggregazione culturale sono solo alcuni dei fattori che dovrebbero indurre il Comune a riconfigurare il paesaggio urbano nel segno della qualità della vita e del benessere diffuso.

Sono anni ormai che l'Osservatorio Casilino tenta di interloquire con il Comune per proporre un modello di sviluppo alternativo e sostenibile che valorizzi la naturale vocazione del Comprensorio di area assolutamente pregiata sotto il profilo paesaggistico e archeologico.

L'idea di istituirvi un ecomuseo è tutt'altro che un'utopia di sprovveduti sognatori. E' invece una proposta innovativa in grado di creare un polo culturale di interesse nazionale ed internazionale a servizio dei cittadini e del turismo di qualità, in grado di valorizzare un tessuto sociale unico per complessità e varietà di apporti culturali e nel contempo di rivitalizzare un tessuto economico fatto di servizi, piccolo commercio, artigianato ridotto ormai allo stremo.

Intorno all'idea di ecomuseo si sta coagulando un consenso sempre più vasto: cittadini associazioni, comitati, parrocchie, scuole.

Il Comune invece non trova di meglio che imporre dall'alto il solito conglomerato informe di case e centri commerciali devastando l'unico polmone verde nell'immensa distesa di cemento incuneata tra Prenestina, Casilina e Raccordo Anulare.

La scelta, è motivata, tra l'altro con l'incredibile assunto che venire incontro alle aspettative dei cittadini salvaguardando il verde e rendendolo fruibile sarebbe "economicamente non sostenibile" visto il costo stimato in circa 150 milioni di euro.

150 milioni di euro ovvero, meno di una singola tranche di finanziamento pubblico ai partiti, meno del costo annuale di uno di quegli enti e società inutili a partecipazione pubblica appositamente tenuti in vita per foraggiare gli amici e gli amici degli amici, infinitamente meno dello sperpero di denaro riconducibile alla metro C universalmente riconosciuta come l'opera pubblica incompiuta più costosa d'Europa. Forse non tutti sanno che autorevoli studi dimostrano come il Sesto Municipio sia tra i detentori dell'infelice primato cittadino per numero di ricoveri ospedalieri legati alle patologie dell'apparato respiratorio. In sostanza qui ci si ammala di più ed è altamente probabile che l'inquinamento atmosferico sia tra le cause primarie. Ebbene cari cittadini sappiate che, per il Comune di Roma, la salute dei circa 300.000 Residenti nel 6° e 7° Municipio, direttamente interessati da questo scempio incombente, vale meno di 500 euro a persona.

L'Osservatorio Casilino si riserva ogni legittima forma di civile mobilitazione e di procedere in ogni sede, anche giudiziaria, per ottenere la tutela e il ristoro alla reiterata violazione dei legittimi interessi e diritti dei Cittadini del Municipio Roma 6 .

Redazionale

Trattoria Pizzeria all'Anello

Le scuole stanno chiudendo, perchè non offrire ai ragazzi una serata speciale... La Trattoria Pizzeria **"Il Giro dell'Anello"**, vi attende con una promozione **Menù studenti** a **€ 9.00** con il **"Menù pizza":** una pizza, un supplì, una bruschetta, bevanda. **"Menù pasta"** Una focaccia, antipasto della casa, un primo, bevanda **€ 11,00**. Il forno a legna continua a sfornare le tradizionali specialità. **Il "Giro dell'Anello"** dispone anche di un giardino interno, dove si organizzano banchetti per cerimonie, E, se non avete tempo di cenare sul posto, potete approfittare del servizio **"Pizze a porta via".** Nel nostro giardino potete vedere le partite **Europee.** Il locale è aperto solo a cena.

Via Amedeo Cencelli, 8-8/a
Tel. 06/2413599 - cell. 3665458678

RILEGATORIA ARTIGIANA *(Nepa Lodia)*
La tradizione continua

Rilegatoria di libri di ogni genere

SERVIZIO A DOMICILIO

Via CONTE CARMAGNOLA, 21/23
Tel./fax: 06 272536

A. A. A. Annunci

Per favorire l'accesso a questa rubrica al maggior numero di utenti, gli annunci saranno inseriti con il seguente criterio: in ogni categoria, i nuovi annunci saranno inseriti in cima alla lista "spingendo" verso il basso i più datati fino a farli fuoriuscire (il codice tra parentesi indica la data di prima pubblicazione). Pertanto, non è rispettato l'ordine alfabetico bensì quello cronologico (in cima i più recenti). Gli annunci in riquadro, sono sempre sistemati in punti di maggior evidenza indipendentemente dai criteri di cui sopra.

INSERZIONI GRATUITE

Gli annunci si possono consegnare o spedire all'Ass. Culturale VIAVAI, Via L. Bufalini 88 - 00176 ROMA oppure all'e-mail: viavai@tiscali.it. Non si pubblicano annunci ambigui o comunque ritenuti ingannevoli, compravendita o scambio di musica, libri e software copiati, inserzioni a carattere commerciale, sessuale, o comunque rivolte a minorenni. **Annunci in riquadro (mm. 42x14) euro 12,00 (tre uscite- pagabili con ricarica PostePay n° carta 4023 6005 8716 6788 intestata a Ettore Ranalletta).** *La Redazione si riserva il diritto di selezione. Non si accettano reclami per errori od omissioni. Se scoprite annunci ingannevoli, segnalateli subito.*

LEZIONI, CORSI

Corsi adulti e bambini taoista di arti marziali - Via G. De Agostini, 17/19 - Tel. 334/9508055 (6/12)

Laureanda in ingegneria impartisce ripetizioni matematica, fisica, materie scientifiche e inglese per elementari, medie e superiori. Prezzi modici (10euro/h). Max serietà. - 342/7708323 (6/12)

Debiti estivi elettrotecnica, matem., inglese, fisica, ecc. docente vasta esperienza impartisce lezioni estate escl. agosto. sconti per gruppo - 06/2410079 (6/12)

Piccolo gruppo docenti impartiscono lezioni anche collettive per debiti estivi (no agosto) matematica (algebra, trigonom., geometria, analisi, ecc.), elettrotecnica, elettronica, informatica, lingue, ecc. prenestino, centocelle, casilino, collatino, tor tre teste - 340/2806724 (6/12)

Corsi di inglese e pedagogia a domicilio - 338/9581027 (6/12)

Laureato ing. informatica impartisce lezioni a domicilio di informatica, matematica, chimica, fisica e inglese; anche aiuto compiti elementari e medie. Prezzi modici - Salvo 340/0859242 (5/12)

Chimica, matematica, fisica, spagnolo, dottoressa in ingegneria chimica impartisce lezioni ad alunni di scuola media e superiore. - 3895578931 (3/12)

Laureata scienze comunicaz. offre assistenza compiti x elementari e medie, recupero debiti formativi e rip. latino, greco e inglese x superiori o aiuto esami universitari ed elaborazione tesi in comunicazione e sociologia. Max serietà. 349/5301102 - v.citati@gmail.com (12/11)

Matematica, fisica, dottore in chimica 110 e lode impartisce prezzi modici da 15 euro/h, max serietà Tel. 0621701636 - 349/0643430 (12/11)

Chitarra 15 lezioni €200 valido fino al 15 dicembre a domicilio da insegnante-compositore professionista + corso in inglese o italiano -3927388608 (12/11)

Laureata in psicologia impartisce ripetizioni di inglese, francese e aiuto compiti medie e sup. € 13,00 ora. Barbara - 3494407631 ore pasti (10/11)

Matematica e fisica docente di ruolo liceo esp. ventennale impartisce lezioni ad alunni scuola media e superiore per sost. studio e/o recupero insufficienze. Preparazione concorsi post-diploma - 349/2434415 (10/11)

PRESTAZIONI VARIE

Professionista podologo offre servizi prezzi modici - 338/9581027 (6/12)

Baby sitter a ore diplomata assistenza comunità infantile - 3389581027 (6/12)

Computer, ass. tecnica a domicilio, rimozione virus, installazioni internet wireless, formattazioni e ripristino software, soluzioni problemi software, siti web, tecnico certificato microsoft esegue a domicilio max serietà. - 338.83.26.511 (5/12)

Dolci da forno dietetici senza zucchero e/o senza grassi, per diabetici o colesterolemici. Materie prime biologiche e di qualità extra. - 333/2948120 (3/12)

Idraulico esegue piccole riparazioni idrauliche e saldature elettriche a domicilio. - 348.14.93.920 (5/12)

Ricostruzioni unghie in gel e acrilico anche con cartina, eseguo a partire da 25€, cerco collab. con parrucchieri, attestato regionale. Federica (328/6443991) zarrita@hotmail.it (5/12)

Laueata in scienze della comunicazione, offresi babysitter e aiuto compiti per elementari e medie. 32enne seria, affidabile e paziente con i bambini. - 320/4463823 (3/12)

Si eseguono mobili su misura, riparazione o sostituzione persiane e avvolgibili. Restauro mobili e qualsiasi lavoro in legno. Montaggio porte - tel. 339/6821689 - (4/12)

Idraulico offresi per piccole riparazioni rifacimento impianti appartamenti negozi condizionamento ecc. - Luca 333/3972807 (2/12)

Sarta in pensione esegue proprio dom. riparazioni, orlo, sost. lampo a euro 6,00 per privati e aziende. no perditempo - 06/24402782 (2/12)

VENDO - COMPRO

Tavolo nero laccato rettangolare vetro fumè mt. 1,90x2,90, ottime condizioni € 140,00. + Divano pelle nero 2 posti € 140,00. + Soggiorno 3 elementi arte povera, sportelli persiana, cassettini componibili € 150,00 cad. H1,85x0,90 Tel. 3396031536 (6/12)

Vendo moto Aprilia RS50 cc. carena leggermente danneggiata. perfettamente funzionante euro 900,00 trattabile - 339/5454395 (6/12)

Mercedes 350s anno 2006 80mila km nero met.interni pelle nera. 20mila euro. - 348/4158817 (5/12)

Stampanti - Canon pixma mp280 a4 3funz. No fax € 56.50 - Epson stylus sx130 3funz./no fax €69.50 - Hp deskjet 1050a a4 3funz. No fax 4ppm col. € 58,50 06 2415062 (6/12)

Vendo foto autentica anni 20 Rodolfo Valentino figura intera con altre persone cm.18x24 vendo solo collezionisti - 347/6232669 (3/12)

BMW cerchi con gomme serie 1 e 3 solo 300 euro - 329 1154092 (4/12)

Vasche da bagno anche su misura con sportello per disabili e per chi ha problemi di spazio - 346/2407117 - 06/92956162 (3/12)

Articoli da pesca vendo a prezzi interessanti - 348/5762007 (2/12)

Fiat punto slx 3 porte anno 2002 91000 km celeste meccanica e interni perfetti lieve ammaccatura prezzo trattabile v.e. c. C. A. stereo jvc bollo revisione in regola - 3494146042 (2/12)

Vasche da bagno per disabili e per persone con problemi motori preventivi e sopralluoghi gratuiti e rimborso 100% spesa - tel. 346/2407117 - 06/92956112 (2/12)

Camera da letto anni 80, ottimo stato € 600,00 rete matr. ortopedica rialzabile testa e piedi con due materassi singoli ortopedici € 600 ritiro a domicilio - 338/3606579 (1/12)

Vendo 3 caschi - Nolan integr. mis. 63 €50 + Airon intgr. mis 63 €50 - Lem touring aperto mis 57-58 €30 + giacca xplorer nera x €80 + guanti €20 - in blocco €180 - 06/273569 (1/12)

Vendesi 6 gonne classiche vari colori in tessuto di pura lana taglia 46 come nuove tutto a euro 60,00 tel. 06/2414159 (12/11)

Tappeto orientale 270x300 prezzo interessante - Ettore 06/2414129 (12/11)

Vendo accessori bambino: Girello chicco € 20,00 sdraietta riker € 20,00 sedilone da tavolo chicco, mai usati. Veronica 3387803774 (11/11)

Lettino da massaggio in legno massello, ottime condizioni vendesi a € 120,00 trattabili - 3207287140 (11/11)

Jeep Grand Cherokee-Overland, euro 4 con disp antiparticolato. Full Optional, interni pelle. Tettino motorizzato audio-video con 8 casse. Gomme autotermiche. sedili riscaldabili. antifurto viasat vendo 335/7715022 (11/11)

Vendo studio composto da armadio a 3 ante con vetro lavorato intagliato stile 1900 più tavolo, 3 sedie, lampadario ferro battuto, 2 sgambelli e 2 trumo. € 3000 - 06/2013295 ora pranzo (10/11)

Pianoforte verticale Krauss anni '50, ottime condizioni 88 tasti meccanica rifatta nero lucido, vendo euro 1.500,00 - 329/2530241 (10/11)

CERCO LAVORO

Diplomato Grafico pubblicitario, buone conoscenze informatichew. Patente B. - 3389807434 / 3334283828 (6/12)

Commesso esperto offresi per supermercati in zona Torpignattara, Casilina, L.go Preneste - 366/4896979 (6/12)

Aiuto cuoco aiuto pasticcere volenteroso, motivato, diplomato alberghiero con tutte e carte in regola per lavorare al meglio - 339/5071591 (4/12)

Onicotecnica attestato regionale, cerca lavoro part-time c/o parrucchiera o solarium. Eseguo ricostruzione unghie in gel e in acrilico anche con cartina. Federica 328/6443991 - zarrita@hotmail.it (4/12)

Diplomata cerca lavoro di collaborazione a chiamata o temporaneo come commessa o per lavori di segreteria . Disponibile anche nei weekend e come baby sitter - 333/6464230 (3/12)

Infermiera professionale lunga esperienza cerca lavoro, ore pomeridiane in studi privati o convenzionati o farmacie - 3294237427 (3/12)

Ragioniere / responsabile amministrativo qualificato con anni di esperienza cerca lavoro anche part time in Roma e provincia e zone limotrofe. Tel. 334-9908047 (3/12)

Ragazzo italiano lunga esperienza nel settore: Offresi per pulizie condomini, case anziani, sgrosso case e negozi specializzato pulizia chiese cerco e offro serietà lasciare sms - 320/0662751 (3/12)

Interprete diplomata psicoterapia cerca lavoro come badante fissa o lavandaia, traduttore inglese, russo, ucraino, fava portoghese orale o qualsiasi lavoro. 366/2005219 (2/12)

Banchista bar e aiuto cuoco esperto impiegherebbesi presso bar, ristorante, hotel o similari. Francesco 348/1739247 (2/12)

Infermiera profess. italiana offresi ore pomeridiane c/o studi medici, farmacie zona Pigneto, prenestina casilina - Luisa 329/4237427 (1/12)

Cuoco italiano lunga esperienzacerca impiego in ristoranti, mense, tavole calde unico turno la mattina, settimana corta, pronta disponibilità - 328/8398154 Corrado (1/12)

Diplomata in Lingue e Ragioneria cerca impiego segretaria o operaia servizi o centranilista anche teleselling. 339-6091620 mattina (12/11)

Diplomata infermiera professionale esperienza offresi mattina ass. anziani mun. 6 tutti i giorni - Irene 329/4829963 (11/11)

Ragazza 23 anni, dipl. psicopedagogico e laureata scienze servizio sociale. Offresi come baby sitter o ripetizioni elementari fine settimana anche a domicilio - Simona -3668918694 (10/11)

OFFRO LAVORO

AVVISO AI LETTORI - Alcune aziende che offrono lavoro richiedono, sotto varie forme un contributo in denaro, o l'acquisto di un "kit" d'ingresso. Viavai si limita a pubblicare gli annunci e declina ogni responsabilità.

Fattorino motomunito full-time per laboratorio odontotecnico cerco urgentemente - 06/24408213 - inviare curriculum a rectodent@libero.it (5/12)

Primaria azienda tedesca assicurazioni ricerca ambosessi dinamici e intraprendenti max 50 anni per part-full time nella propria rete, offresi affiancamento iniziale, interessanti opportunità di guadagno e carriera. Inviare curriculum a infoselezioni2012@gmail.com (3/12)

IMMOBILI *(escl. agenzie)*

Appartamento mq. 90, 3 camere, cucina, doppo servizi. Tutto ristrutturato vendo. - 328/0226830 (6/12)

Ponte Casilino garage coperto 2 posti macchina, cancello serranda elettrica 24 ore su 24 € 130,00 mensili cad. - 3396031536 (6/12)

Appartamento arredato affitto, 3 camere, doppi servizi via Renzo da Ceri libero dal 1° settembre - 06/21700097 (6/12)

Largo Preneste studio affitta a medico/i stanza aria condizionata internet linea telefonica dedicata,citofono dedicato sala d'attesa luce condominio. 338/7901272 - gimicula@gmail.com (6/12)

2 appartamenti con giardino e box cantina 50 e 60 mq in residence con piscina condominiale zona porta di Roma - 348/4158817 (5/12)

Sardegna Valle della Luna, 20 minuti dal mare. Casa indipendente mq. 144, ingr. salone, 2 letto, cucina grande con camino, doppi servizi, 2 verande 850 mq. giardino € 130mila tratt. - 333/6545274 (5/12)

Sonnino collina (Sabaudia) appartamentino in centro storico ristrutt. 2 bagnetti camera cameretta ripostiglio terrazzo panoramico €35mila - 347/6232669 (5/12)

Studio affitta stanze giornaliere, settimanali, mensili, Largo preneste. - 339/3715824 (4/12)

Posto letto in camera doppia affittasi a donna o ragazza stud. o lavoratrice € 225 + spese - 333/6961077 - 340/3325175 (4/12)

Cercasi app.to piano terra con giardino 2 camere + serv. mesi lug/ago zona S. Poli, S. Gregorio da Sassola - Gisella 328/3028130 pasti (4/12)

Nettuno affitto giu-lug-ago app.to centrale fronte mare camera soggiorno cucinino posto auto - 339/424746 (4/12)

Monolocale ampio ripostiglio balcone ristrutturato arredato affitto 2 studentesse o lavoratori seri referenziati. Via A. Bullicante - 346/2112900 - no agenzie. (4/12)

Villino bilivello al mare affittasi zona Lavinio per mesi estivi - 338/9950863 ore pasti (4/12)

Appartamento 70 mq. 1° piano, ristrutturato ascensore in cortina, silenzioso, ingresso, soggiorno, letto, bagno in muratura, cucina abitabile in muratura, studio balcone termoautonomo antifurto e inferriate -331/3732134 (3/12)

Anagni fabbricato antisismico tre livelli 100mq a piano, garage, salone, cucina, due camere da letto, bagno, mansarda termoautonomo + 600mq di terreno vero affare - 3482265057 3389530326 (2/12)

Locale C1, ang. Mercatore-Marranella su 3 livelli: piano strada soppalco abitabile, seminterrato, bagno, antibagno con finestra su strada ecantina € 90mila - 333/5423144 - 360/661463 (12/11)

Villino Valcanneto Via Umberto Giordano 3 livelli, esposizione triangolare, 200 mq. più giardino, posto auto interno ed esterno termo camino + camino, 3 bagni. Escluso agenzie - 368/406248 - 06/298337 (11/11)

Umbria (Giove - TR) casa singola 2 salone due cucine 4 camere 2 bagni 1 garage + piccolo giardino prezzo interessante. tel 0744/992604 pasti 339/4765994 no agenzia. (11/11)

Redazionale

PRIMARETE NETWORK
AGENZIA VIAGGI

Viaggiare da oggi è più facile, oltre che più piacevole. Affidarsi ad autentici professionisti del viaggio, è una garanzia di sicuro successo della nostra "avventura". Biglietteria aerea, ferroviaria e marittima low cost, VIAGGI DI NOZZE, crociere e tanto altro... tutto organizzato con la massima puntualità e garanzia di perfetta riuscita.

OFFERTE PER GIUGNO

MAIORCA	7 notti in AI da	449 €
GARGANO	7 notti in FB - bambini gratis da	500 €
CRETA	7 notti in AI da	590 €
TERRA SANTA	7 notti in FB da	850 €
CIPRO	7 notti in AI	980 €
PLAYCAR - MESSICO	7 notti in AI	1050 €

Via dei Platani, 39/E - Tel. +39 06-64006753 - Cell. +39 339-8635707
Fax. +39 06-64770617 - email: filialeroma10@primaretenetwork.it

RM COMPUTER
Via Ciro da Urbino, 20 - 00176 ROMA
Tel.: 06 2415062 - Cell.: 348 0846958
www.rmcomputer.it - info@rmcomputer.it
Vendita e assistenza computer
fissi - portatili
usato garantito
Vendita hardware e software
Recupero Foto
Sostituzione schermi LCD & LED
Riparazione stampanti di tutte le marche
Creazione e gestione siti
Interventi anche a domicilio

Redazionale

FARMACIA COPERNICO
Dott. Michele Di Salvia

La Farmacia Copernico, del Dott. Michele Di Salvia, in Via Augusto Dulceri nr. 19/23, ha pensato di prepararvi per la prova costume. Ecco quindi per l'estate una super **OFFERTA:** prodotti **Bionike** paghi 2 prendi 3. **Rilastil** sconto del **20%** in più con l'acquisto di due solari in **omaggio** un dopo sole. **Korff** sconto del **20%, Vichy capital solei** sconto del 20%, **Vichy cellu destock** sconto del 20%. Tratta l'omeopatia, erboristeria, veterinaria ed è specializzata nelle preparazioni galeniche.

orario no stop

Via Augusto Dulceri, 19-23
Tel. 06.272614 - 06/89686424 - Fax 06.21710087

Dolce e Salato
BAR PASTICCERIA
PIZZERIA - TAVOLA CALDA
Pagamento Bollette
RICARICHE Telefoniche e Poste Pay
SuperEnalotto WinforLife WIND vodafone TIM 3
su ordinazione rinfreschi completi e Torte personalizzate
Via Zenodossio, 56/58 Tel. 06/2427811 (ang Carlo Errera)

Redazionale

Una nuova scuola guida a Centocelle

DELFO apre a Centocelle una nuova struttura per la formazione di conducenti di veicoli a motore. L'autoscuola è gestita con la garanzia di un'esperienza 30ennale nel settore.
La **DELFO** offre il conseguimento e conferma di validità di ogni categoria di patente con annesso studio di consulenza di infortunistica stradale e una novità nel comparto formazione alla guida. In riferimento alla nuova normativa che prevede per gli aspiranti alla patrente B un pacchetto di 6 lezioni di guida obbligatorie, DELFO istituirà dei corsi di guida notturna dalle 22 alle 4 del mattino. Le lezioni sono tenute da istruttori altamente qualificati che assisteranno gli allievi in autostrada e su strade urbane ed extraurbane, principali e secondarie. Da non dimenticare una nuova formazione per ottenere certificati per la **guida accompagnata dedicata ai 17enni** già in possesso di patente A1 (motorini fino a 125 cc). E, cari ragazzi, ricordate che, **presentandovi in autoscuola come lettori di Viavai, l'iscrizione vi costerà solo € 129,00**.

Piazza delle Primule 11
tel. 327 1561789
frusore.delfo@fastwebnet.it

Redazionale

BIOCHIM'S S.A.S

Preventivi e sopralluoghi gratuiti
PER BAR, RISTORANTI, ABITAZIONI, GIARDINI, CONDOMINI, ALBERGHI, UFFICI ecc.

La **BIOCHIM'S SAS**, società di disinfestazione e derattizzazione, festeggia quest'anno 25 anni di attività. **Certificata ISO 9001.**
E' in grado, con tanta esperienza e serietà, di **PREVENIRE E SCONFIGGERE GLI INSETTI** più insidiosi e fastidiosi per la Vostra salute. Per la tranquillità delle Vostre abitazioni e dei luoghi di lavoro e con il rispetto della Natura, i prodotti ad uso civile - **BAYER - INDIA - COLKIM** - registrati dal Min. della Salute, sono in grado, con la capacità operativa di BIOCHIM'S, di LIBERARVI da ospiti indesiderati come: **SCARAFAGGI, TOPI, ZANZARA TIGRE, FORMICHE, PULCI ,VESPE, CIMICI, BLATTELLA GERMANICA,** ecc. Nella prossima uscita Vi daremo dei consigli utili per evitare il prolificarsi della **ZANZARA TIGRE**:

INFO ai nn. 06/24407132 - 338/8840506
Via Casilina 601 - biochims@libero.it

Redazionale

la CARTOLIBRERIA

Zero in Condotta

La **"Cartolibreria Zero in Condotta"** gestito dalla Sig.ra **Paola Palana**. Il negozio, di circa 55 mq su strada, in posizione centrale, vicino alle Scuole Sacro Cuore e Giulio Cesare, è una cartolibreria ben fornita nella quale, si possono anche prenotare libri di testo e di lettura. **Tra l'altro è arrivata la nuova linea scuola per l'anno scolastico 2012/13 composta da zaini, diari e astucci.** E' un punto vendita autorizzato **Seven, Camomilla** e **Love Girl** e offre un'ampia scelta di zaini di ogni marca, **Disney, Hello Kitty, Co-mix, Cars, Lonsdale, Minnie e 7 Nani,** penne personalizzate Ferrari e Parker, album foto, borse dei personaggi più amati da grandi e piccini, orologi delle migliori marche e articoli da regalo adatti ad ogni occasione, prime comunioni, battesimi, nascite, lauree... Volete rendere speciale una ricorrenza? **Allestimenti palloncini** e composizioni originali contribuiranno a rendere unico il vostro evento. Si accettano pagamenti Bancomat e Carte di Credito.

Via Alberto da Giussano, 62A
Tel 06.25390716 - Fax 06.27858360

Superlotto (a cura di Daniele Simonetti)

Cambiamo sistema

Cari affezionati lettori,anche questo mese ci ritroviamo sulla solita rubrica riguardante il gioco del lotto, un gioco che continua ad affascinare sempre più persone, come dimostra il costante aumento di interesse favorito anche dalle frequenti vincite.
Il mese appena trascorso non è stato molto generoso, ma questo non intacca il carattere vincente di SUPERLOTTO. Sarei felice di sapere che parecchi di voi, cari lettori, abbiano centrato i nostri pronostici.
Questo mese voglio sperimentare un nuovo sistema basato sulle matrici geometriche. Sarebbe troppo lungo spiegare di cosa si tratta, ma negli scorsi mesi ho sperimentato un po' questo metodo e mi ritengo soddisfatto dei risultati al punto che vi propongo le giocate odierne, con buona certezza che porteranno interessanti risultati. Naturalmente la matrice geometrica andrà perfezionata, per questo sono già al lavoro per trovare quelle sottili leggi matematiche che accomunano le uscite vincenti. Vi propongo, perciò, quattro terni da giocare almeno quattro volte anche in cambinazioni di ambi.
Non mi resta che augurarvi in bocca al lupo.

6 41 89
Ba - Ve - Tutte

58 55 24
To- Ve - Tutte

9 36 67
Mi - Na - Tutte

12 43 61
Fi - Ge - Tutte

Tabaccheria SIMONETTI
Articoli da regalo - Profumeria
V. Torpignattara 31 - Tel. 06/24.14.173
Big Match · Win for Life · 10 e Lotto · Totip · Totocalcio · Totogol · Super Enalotto · Lotto · Tris · **Pagamento utenze**

Avvenimenti

Ancora successi per il circolo bocciofilo S. Luca

ROMA 6

• di Mauro Caliste

Reduci dall'amarezza del torneo organizzato in casa senza ottenere risultati di prestigio, alla prima occasione gli atleti del S. Luca si sono subito riscattati con un gran risultato. Nella gara regionale disputata il 1 maggio, il 1° Memorial Domenico Tombolella, presso il Circolo La Sorgente, grande risultato di Falasca Maurizio, una delle punte di diamante del circolo del Prenestino. Falasca, già nel corso della stagione protagonista di vittorie e di ottimi piazzamenti ha conquistato la piazza d'onore dopo un'appassionante finale. Un bel torneo a partecipazione singola, dove ben 174 atleti, di categoria A, B e C si sono cimentati in gare combattute, in una stagione agonistica che si avvia alla conclusione, con atleti al top della forma. Il circolo presentatosi alla gara con cinque giocatori è riuscito nell'impresa di piazzarne tre tra i primi otto. Oltre a Falasca, infatti, Riccardi Loreto si è classificato al settimo posto, mentre Gabriele Raffaele all'ottavo posto. La sorte ha voluto che nelle fasi finali del torneo si sono trovati contro due atleti del S. Luca, Falasca e Gabriele, e necessariamente solo uno è potuto salire sul podio. Agli atleti vanno i nostri complimenti per gli ottimi piazzamenti ottenuti.
Ma le imprese del Circolo San Luca nel mese di maggio non si fermano qui. Il 6, al primo trofeo Farmacie Tornaghi (gara regionale), organizzato a Tivoli dal circolo bocciofilo DLF Tivoli Villa Adriana, la coppia Riccardi Loreto e Falasca Maurizio si è classificata al terzo posto su 127 coppie partecipanti. Il 12 sempre Falasca- Riccardi si sono aggiudicati il girone eliminatorio del torneo regionale organizzato dal circolo bocciofilo Stella Azzurra e insieme a Renato Galati, per gli ottimi risultati come tema ottenuti durante la stagione agonistica 2011-2012, sono stati convocati dalla federazione romana in rappresentanza per la categorie B dei circoli della Capitale per la fase finale dei campionati italiani che si svolgeranno a Senigaglia il 26 e 27 maggio. In bocca al lupo!

Ritira la tua copia di Viavai nei negozi che espongono questo marchio:

ESERCIZIO CONSIGLIATO
Per qualità, convenienza e professionalità
RITIRA QUI la tua copia gratuita di Viavai
Mensile d'informazione locale

L'HOSTERIA
TRADIZIONI ROMANE
PIZZERIA FORNO A LEGNA
Da Willy Donna e Tony

I NOSTRI MENU'

"Carne"	€ 24,00
"Pesce"	€ 29,00
"Pizza"	€ 15,00
"Vegetariano"	€ 18,00

Menù SPECIALI per per studenti, feste di fine anno scolastico e feste per bambini, con o senza animazione, addii al nubilato e celibato.

L'Hosteria
SPECIALITA' ROMANE
Largo Preneste 45 - 47
Tel. 06.45472607
389.4515762 - 347.5705251
www.lhosteria.jimdo.com

COMPRO ORO
Pagamento immediato in contanti
€36,00/gr 24Kt (999)
€26,50/gr 18Kt (750)
REALI !!!
Colli Aniene - Via Edoardo D'Onofrio 10 - Via Conte di Carmagnola 22
orario: 9,30-3,00 / 14,00 - 19,00
tel. 06/87765830
www.roma-compro-oro.it

BAR FIORUCCI
dal 1969
CREMA DI CAFFE' *di nonno* **Michele**
SPECIALITA' CAFFE' FREDDO
Enoteca - Gastronomia - Latteria - Caffetteria
Via Ciro da Urbino, 37F - Tel. 06 2415092
www.barfiorucci.it

Pasticceria Signorini
... dal 1929
Produzione propria di Pasticceria artigianale
Torte personalizzate
Via di Torpignattara, 16 ☎ 06 2413420

Per le vostre questioni di cuore scrivete a: **Redazione Viavai**
Rubrica Amore e Dintorni - email:**postadelfiore@gmail.com**

Amore... e dintorni

• a cura di **Laura Del Fiore**

Sarà quello giusto?

Quando le mamme hanno sempre ragione...

Cara Laura,

ho 17 anni e sono fidanzata ed innamorata di un ragazzo strano ma bellissimo. Ci conosciamo da quando siamo piccoli perché lui è figlio di amici dei miei genitori ma ci siamo riscoperti da circa due anni. All'inizio c'era solo un'amicizia e niente più anche perché sapevo di un suo passato un po' "burrascoso", fumo, qualche bevuta di troppo, ha lasciato la scuola... ma conoscendolo meglio ho scoperto un ragazzo sensibile e attento che mi rende davvero felice. Chattare con lui, un messaggino, uscire la domenica, sono tutte cose che mi portano sulla luna ma c'è un problema. Mia mamma non lo sopporta, dice che è un irresponsabile, che mi porterà sulla cattiva strada, che non vuole che lo frequenti. E' addirittura arrivata a dirmi che sono troppo giovane per mettermi insieme ad un ragazzo e che devo provare a conoscerne altri. Ma ti sembra educativo??? Io non ho nessuna intenzione di lasciare il mio moroso per altre persone che non mi fanno battere il cuore come lui. Io lo amo e non lo lascerò mai, non mi importa niente di quel che dice mia madre, mica lo deve sposare lei! Cosa devo fare? Non ne posso più di litigare con i miei genitori, anche perché mi fanno uscire molto meno e io non amo raccontare tutte le bugie che devo inventarmi quando lo voglio vedere. Perché non lo possono accettare così com'è? Perché non capiscono che è solo apparenza ed in fondo è un bravo ragazzo? Aiutami, sono davvero disperata.

J.

Cara J., è inutile negarlo, l'amore a 17 anni è sempre quello più emozionante, nel bene e nel male e quindi l'unica cosa che ti posso dire è di viverlo. Che poi noi donne subiamo sempre il fascino per il ragazzo sbagliato, un po' alternativo, quello che fa il duro ma che solo noi possiamo cambiare, quello che grazie a noi diventerà l'uomo perfetto pur dovendo fare rinunce su rinunce per renderlo tale... è altrettanto innegabile.
Mi dispiace dirtelo, perché ci siamo passate tutte, ma tua madre di certo ci vede lungo. Perché conosce te, perché conosce abbastanza anche lui visto che è figlio di amici e perché ha più esperienza di te. Sbaglia soltanto il modo. Quindi il primo suggerimento va proprio a lei che, invece di allontanarvi, dovrebbe farsi più furba e farti capire che "lui è carinissimo però...". Un po' subdolo, vero? D'altra parte tu potresti (e questo è il suggerimento che va a te) raccontarle quello che provi, farle vedere che in lui c'è qualcosa da salvare, spiegarle perché per te è speciale. Sicuramente sarà più utile che raccontarle delle bugie che, credimi, un genitore capisce sempre (e tira fuori al momento più opportuno!).
Non servirà a molto, è innegabile, perché né lei né la sua opinione si sposterà di una virgola, ma tu eviterai di litigare in continuazione con i tuoi genitori e farete entrambe finta di avere un rapporto "normale". Tutto questo finché tu e questo ragazzo ribelle non vi lascerete. Perché succederà e lei ti consolerà e nasconderà il sorrisino del "te l'avevo detto".
E crescendo, capirai che la mamma ha sempre ragione e ti arrabbierai non so quante volte. E quando diventerai madre anche tu prenderai su tutte le sue manie, ti ritroverai a fare tutto ciò che ti dava un fastidio tremendo e ti sembrerà tanto familiare. E allora capirai che, malgrado tutto, tua mamma aveva ragione, come sempre.

Laura

OROSCOPO
di ASTAROTH

Ariete (21 marzo - 20 aprile)
Grosse novità, viaggi produttivi, trattative vantaggiose. Gli astri hanno un occhio di riguardo per il settore professionale, nelle pubbliche relazioni, nella ricerca di un impiego. Un importante flirt nel vostro orizzonte.

TORO (21 Aprile - 21 Maggio)
Posizione promettente per il settore economico. Gli astri vi regalano abilità nel lavoro e fiuto negli affari, aiutandovi a scalare una poltrona nell'organigramma aziendale. In amore dovete osare di più. Se necessario, fate il primo passo.

II GEMELLI (22 Maggio - 21 Giugno)
Giugno offre buone possibilità per decollare, quindi sta a voi mettere sul tavolo delle trattative idee preziose che possano convincere i vostri interlocutori. Attenzione in amore, perché i ritorni di fiamma sono d'attualità!

CANCRO (22 Giugno - 22 Luglio)
Impegnatevi per aiutare una persona cara. Marte sostiene chi opera nelle vendite, nelle pubbliche relazioni e chi cerca un impiego. "Amore vuol dire gelosia", non siatelo anche voi col vostro partner.

LEONE (23 Luglio - 23 Agosto)
Urano espande l'ambizione, prospettando affari vantaggiosi. Marte sostiene il buon andamento finanziario, ma tocca a voi controllare le spese. Venere rimette in gioco un'ex fiamma: questo sì che è vero amore!

VERGINE (24 Agosto - 23 Settembre)
Giugno annuncia fastidi e forse qualche polemica tra le mura dell'ufficio. Sarà il riserbo del vostro atteggiamento a smussare le asprezze. Un'iniziativa a cui tenete decollerà. Eros e salute ok!

BILANCIA (24 Settembre - 23 Ottobre)
Tensioni fra soci, colleghi e collaboratori metteranno a dura prova la vostra calma. In famiglia troverete il conforto che vi serve. Giove protegge i vostri investimenti. Piacevoli serate per i single a caccia.

SCORPIONE (24 Ottobre - 22 Novembre)
Nei meeting coi soci e i collaboratori non perdete le staffe, ma ascoltate il loro punto di vista: forse c'è del buono. La Luna promette delizie gastronomiche e spirituali. A voi scegliere quali privilegiare. Eros di marca.

SAGITTARIO (23 Novembre - 21 Dicembre)
L'energia cala, l'umore vacilla, i pensieri cupi crescono. In famiglia tira una brutta aria, ma voi ci sapete fare, non state a guardare. Fughe in amore. Venere mette sulla strada di molti di voi un'ex fiamma.

CAPRICORNO (22 Dicembre - 20 Gennaio)
Gli astri proteggono l'andamento del lavoro, permettendo di organizzarvi al meglio delle vostre possibilità. Seguite l'istinto nella professione, siete sulla strada giusta. Cresce la serenità e la gioia di stare in famiglia.

ACQUARIO (21 Gennaio - 18 Febbraio)
Il Sole mette la parola fine alle tensioni vissute in famiglia. Mercurio, al contrario, mette in ginocchio i rapporti coi parenti che lavorano con voi. Veleggia l'amore. Venere protegge gli innamorati, i single, i ritorni di fiamma.

PESCI (19 Febbraio - 20 Marzo)
La persona del cuore si ribella alle vostre richieste, ma il vostro intuito vi fa capire che sono esagerazioni prive di fondamento. Giornate lavorative impegnatissime e vincenti. Mercurio aiuta gli studenti, i venditori e chi cerca lavoro.

Teatro

Facciamo... sega!?

• di **Andrea Contartese**

In occasione della festa patronale della parrocchia di San Barnaba la compagnia teatrale Fenice rappresenterà lo spettacolo Facciamo... sega!? il giorno Mercoledì 6 giugno 2012 alle ore 20:45 presso il salone della parrocchia stessa.
La commedia, incentrata sul tema della scuola, si basa sul confronto tra studenti liceali e docenti; ambedue queste categorie vengono dipinte attraverso un gioco di caricatura che consiste nel portare all'eccesso caratteri comportamentali e fisici dando così vita a quella che viene definita una "comicità di riconoscimento", ovvero l'ironia viene suscitata nel pubblico dal fatto stesso che quest'ultimo si riconosce nei personaggi e nelle varie situazioni sceniche.

Tutti noi siamo stati a scuola, abbiamo affrontato un'interrogazione, abbiamo "fatto sega"! Ecco dunque che l'intera opera si trasforma in una parodia dell'istituto scolastico e in una satira verso il modo di condurre oggidì l'istruzione.
Vi aspettiamo numerosi esortandovi a partecipare con spirito di fede e carità cristiana!

Redazionale

Colpi di sole e meches

• di **Fabiana Giannini**

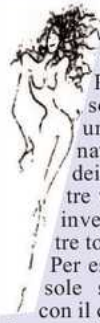

Oggi parliamo di Colpi di sole e Meches. Per "colpi di sole" s'intende una schiaritura naturale del colore dei capelli da uno a tre toni. La Meches, invece, schiarisce i tre toni.
Per eseguire i colpi di sole si può lavorare con il colore e con l'ossigeno più alto; mentre per la meches si fa uso del decolorante con ossigeno medio per fare in modo che la schiaritura sia compatta. In base al colore prescelto si effettua la colorazione. La Meches viene usata per un contrasto evidente e per evidenziare un taglio oppure un look particolare.

Ristorante - Pizzeria "Gabbiano Due"
SALA PER BANCHETTI-GIARDINO INTERNO
TUTTE LE PARTITE SU MEDIASET PREMIUM
F.lli Lucenti
Forno a legna
Pizza da asporto
Specialità di pesce e carne abruzzesi
SPECIALITA'
MENU' del giorno € 10,00
MENU' CARNE € 14,00
MENU' PESCE € 18,00
Via di Torpignattara, 18
Tel. 06/24.11.315-Cell. 3351094284
Martedì chiuso per riposo
www.gabbiano2.ory.it

F. G. Style
Via Filarete, 78/80
Tel. 06 45476520

Edicola
di Emili Stefania
Largo Preneste, 14/a
Tel. 06/2752134

Galleria dei lettori

Per pubblicare un messaggio è sufficiente inviarlo a: *Galleria dei lettori - Ass. VIAVAI - Via Leonardo Bufalini 88,* oppure alla casella e-mail *viavai@tiscali.it,* o recapitarlo direttamente in sede.
I messaggi di solo testo sono gratuiti, quelli con foto euro 15,00 (gratuiti per gli abbonati). *I MESSAGGI NON SCRITTI A MACCHINA O STAMPATELLO VENGONO DIRETTAMENTE CESTINATI.*

Fabiano, questo è l'unico tifoso della Roma che non si arrende mai. Forza Roma!

Domenica 6 maggio 2012 hai ricevuto nel tuo cuore un bene prezioso. Conservalo per tutta la vita. Mamma Antonella, papà Franco, il tuo fratellino Matteo, i nonni Anna, Carlo, Maria Pia, Marcello.

Luigi Vecchio (detto Gino) reduce dalla maratona di New York, con orgoglio annuncia, a tutti quelli che lo conoscono, la sua partecipazione. Con l'occasione saluta amici, conoscenti e i Clienti della sua gelateria.

Il 12 maggio 2012 **Giancarlo Muti** è stato insignito, presso il Circolo Ufficiali dell'Aeronautica di Roma, della benemerenza di Cavaliere Accademico, visti i suoi alti meriti acquisiti nel campo della solidarietà. Congratulazioni da parte di tutta la redazione di Viavai.

La famiglia **Rotondi**, che si è sempre distinta per l'ottima scelta della carni, festeggia un altro anno di impegno nei confronti degli abitanti del quartiere.

*****

Alessio il 16 giugno compie 8 anni. Un augurio che viene dal profondo del cuore, non son molte parole però esprimono un sentimento bellissimo un grande augurio di buon compleanno da Matteo, da mamma Barbara, da papà Mauro e dalla mitica Stefania.

*****

Ada il 1 giugno compie 82 anni; **Remo** il 29 giugno compie 85 anni. Carissimi nonni voi siete i migliori del mondo, lo sanno tutti! Ci aiutate sempre nel momento del bisogno e dareste la vita per noi! A voi che ci volete un mondo di bene tantissimi auguri per la vostra festa. Vi abbracciamo forte... da Damiana, Annalisa , dai due Valeri e dalla pronipote Rebecca.

*****

Flaviano il 17 giugno compie 39 anni, gli auguri più sinceri da tutto lo staff della redazione Viavai.

*****

Annamaria della "Pizzeria" il 1 giugno compie gli anni. Un grandissimo Augurio di Buon Compleanno. Che il tuo futuro sia sempre raggiante quanto il tuo sorriso. La redazione Viavai.

*****

Adelmo compie gli anni il 25 giugno, Oggi, puoi benissimo raccogliere i tuoi anni compiuti... Non rimpiangerli, ma pensa solo che la nostra amicizia, ha il valore del numero dei tuoi anni moltiplicati. Auguri da Ida e Angelo.

*****

Animavini vi invita a gustare i propri nettari Via. Sanseverino,13. 0698180878.

AUTOFFICINA
AUTRONICA
Pietro Miconi

Riparazioni plurimarche italiane ed estere benzina e diesel

Carburatorista - impianti a gas
Ricarica A.C. - Bollino blu

Via Cosimo Bertacchi 12/14
(Torpignattara) - **Tel./fax 06.2427794**

A tavola

RICETTA del mese

di Ida Odette Bianco

Torta farcita con nutella

Ingredienti e dosi:
5 cucchiai di zucchero;
5 cucchiai di olio;
5 cucchiai di latte;
10 cucchiai di farina;
2 uova;
un' arancia;
una bustina di lievito;
un bicchiere di nutella;
qb. di zucchero a velo.

Procedimento:
In una ciotola sbattete con le fruste a mano, lo zucchero con le uova, aggiungete i cinque cucchiai di olio e latte continuando a sbattere, incorporate lentamente la farina con l'impasto, facendo attenzione a non far creare grumi. Fatto questo, aggiungete

la buccia dell' arancia grattugiata e il succo precedentemente spremuto, infine la bustina di lievito. Ungete e infarinate una teglia rettangolare, adagiate l'impasto e infornate, nel forno preriscaldato a 180°, per circa 25/30 minuti. Sfornate, mettete su un vassoio rettangolare e fate raffreddare. Quando la torta è fredda, tagliatela a metà in orizzontale, spalmate una metà con nutella e ricoprite con l'altra metà, spolverizzando la superficie con lo zucchero a velo. Potete sostituire l'arancia con il limone.

Troverete altre ricette nel libro

"80 RICETTE FACILI E GUSTOSE"
di Ida Odette Bianco

Redazionale

Allineamento dei denti

• a cura del Dott. **Roberto Rendina**

Questo mese parliamo di allineamento dei denti con mascherine trasparenti.
Finalmente un'ortodonzia che crea pochi disagi al paziente. Questo caso da me trattato ortodonticamente ha ottenuto il risultato sperato senza le cosidette piastrine incollate sui denti e il filo allineatore. E' certo che non tutti i casi potranno essere trattati con mascherine, spetta allora alla professionalita' del medico di individuare attraverso la richiesta di ortopanoramica e laterale del cranio e modelli di impronta la fattibilita' del caso. Affidarsi a un medico con proprio studio che metta a disposizione la sua professionalita' e il risultato sperato e' fondamentale. A risultato ottenuto le mascherine di contenzione da portare la notte per circa sei mesi sono fondamentali.
Le mascherine dovranno essere portate giorno e notte esclusi i pasti si consiglia di lavarle con spazzolino a setole morbide e dentifricio con acqua fredda: quella calda potrebbe deformarle. Nella foto viene mostrata una mascherina di allineamento dentale.

A cura del
dott.Roberto Rendina,
con studio dentistico in via Bellegra 35.
Tel. 06 2158384.
06 21807797.

Per conoscere i servizi dello studio visita il sito
www.abcsalute.it e vai su "Dr. Roberto Rendina"
Si riceve lunedì, mercoledì e venerdì dalle 8.00 alle 19.00
Via Bellegra 35 *(adiacenze clinica Fabia Mater)*
Tel. 06 2158384 - 06 21807797 - 348 4158817

ABBONATI A VIAVAI
Per ricevere VIAVAI ogni mese direttamente a casa tua

Con soli € 25,00 annui riceverai la tua copia di VIAVAI e potrai accedere gratuitamente ai nostri servizi: Pubblicazione gratuita di annunci, auguri (anche con foto) sia sul giornale che sul sito internet, ma soprattutto... **CONTRIBUIRAI A FAR CRESCERE un organo d'informazione indispensabile per amplificare LA TUA VOCE di cittadino cosciente e partecipe.** Invia l'importo con vaglia postale o assegno non trasferibile intestato a: **Ass. Cult. Viavai - Abbonamenti - Via Leonardo Bufalini, 88 - 00176 Roma** oppure ricarica postepay intestata a Ettore Ranalletta n° carta: **4023 6005 8716 6788**

Redazionale

Il CENTRO CUCITO SINGER e le riparazioni

In Via Prenestina al nr. 226/b, c'e il negozio che cercavi... aperto dal 1991 da **Francesco Panetta, il Centro Cucito Singer** non solo effettua riparazioni e vendita di macchine per cucire di tutte le marche, ma anche di ferri da stiro e di tutti i piccoli elettrodomestici che quando si rompono ci mettono in crisi: ora basterà portare tutto da Francesco che, se non trova conveniente eseguire le riparazioni, con il vasto assortimento del nuovo e usato risolve comunque i problemi! Ci sono

inoltre i **ricambi e accessori per il FOLLETTO**. Ampio spazio è poi dedicato alla Sartoria che esegue orli, riparazioni su qualsiasi capo e variazioni di taglie. Insomma nulla è più un problema perché al **Centro Cucito** è possibile trovare ogni soluzione!

CENTRO CUCITO SINGER
Via Prenestina 226b
(L.go Preneste)
Tel. 06-21700583
347/3312507

Redazionale

LA BOUTIQUE DELLA CARNE di Umberto e Davide Rotondi

Una brava massaia generalmente è sempre a conoscenza del piatto di carne che vuole realizzare ma, per essere certa di acquistare il taglio giusto, si consiglia con il proprio macellaio perché esistono carni più adatte per l'arrosto, la griglia, lo spiedo, il brasato e lo stufato come carni adatte per le fettine, lo spezzatino, il brodo e il bollito. Acquistarne uno per l'altro, comprometterebbe la riuscita del piatto stesso. Per questo la famiglia Rotondi saprà sempre consigliare al meglio e nella maniera giusta anche per la realizzazione di piatti "speciali" per stupire i vostri ospiti. Rivolgetevi quindi con fiducia presso questa macelleria e ne resterete pienamente soddisfatti per i consigli e la qualità delle carni.

Box n° 16
Centro Poliufunzionale Torpignattara
Via Francesco Laparelli
Tel. 06.24.13.784

SAFER
Consulenza e Formazione
Sicurezza, Qualità e Ambiente
Preventivi e sopralluoghi gratuiti

HACCP
Manuale di autocontrollo HACCP
Formazione HACCP per addetti
Tamponi e campionamenti

SICUREZZA LAVORO 81
Documento di valutazione dei rischi
Formazione antincendio
Formazione primo soccorso
Medico competente e visite mediche

NULLA OSTA IMPATTO ACUSTICO

QUALITÀ ISO 9001:2008

TUTELA DELLA PRIVACY - DPS

via Sommacampagna, 9
Tel. 06.87.18.62.63
Fax 06.62.27.66.63
info@safersrl.it

Richiedi Viavai nei negozi che espongono questo adesivo

PUBBLICITÀ
Insegne Luminose
Studio Grafica Pileggi
Lavori di TIPOGRAFIA
10.000 VOLANTINI + 2.500 BIG. VISITA a Soli €.199
INSEGNE LED e NEON
STAMPA DIGITALE
STRISCIONI
AUTOMEZZI
CARTELLI
VETROFANIE
TENDE SOLE
CAPPOTTINE
VIA GIUSEPPE CEI, 41
Tel. 06 64.77.24.73
320.450.63.63 - 380.38.18.741

Redazionale

PIZZA LIGHT - troppo buona per resistere

Si organizzano CATERING per tutte le occasioni con menù personalizzati preparati dal cuoco Erminio, di ALTA SCUOLA MARCHIGIANA con consegne a domicilio.

Specialità olive all'ascolana, filetti di baccalà e fiori di zucca. Inoltre, tavoli a disposizione per chiunque consumi.

Tutte le partite Mediaset.

VENITECI A TROVARE a
Via Roberto Malatesta, 109-111-113
Tel. 06/21702932

Redazionale

Antonella Moda
abbigliamento uomo donna bambino

Spesso quando si acquistano capi di abbigliamento, ci si reca nel negozio su strada che conosciamo o che avvistiamo, dimenticando di avere un mercato con prezzi economici che, oltre alla qualità offre capi di abbigliamento per uomo donna e bambino particolarmente gradevoli. Questo è quello che fa da anni il box nr. 10, prima gestito dalla sig.a Nusca Maria Pia e oggi rilevato dalla nuora, signora Antonella. Gli articoli trattati in questa attività, sono adatti per tutti i giorni, per cerimonie, per occasioni particolari e anche per essere regalati. Soprattutto in questo mese di giugno, in cui si svolgono funzioni come battesimi, comunioni e matrimoni, vi segnaliamo il nuovo campionario estivo in arrivo. Non dimenticate di fare una visita al box nr. 10 del mercato Laparelli, aperto soltanto la mattina dalle 9 alle 13, per trovare ciò che cercate.

CENTRO POLIFUNZIONALE TORPIGNATTARA
Via Francesco Laparelli
Tel. 329 6246433

Box n° 10

Bar L'Angoletto
BAR - TRATTORIA - PIZZERIA
di Simona, Angelo, Nico e Michele
IL CAFFE'
non è solo una consuetudine ma è anche
un'Arte
"Miscela giusta e gusto sopraffino cortesia e un adeguato cappuccino"
Sala da the con aria condizionata
lun - mar - gio - sab, dalle ore 18,00 alle 21,00
mer e ven, dalle 18,00 alle 23,00
Via Francesco Laparelli 59/A
Tel. 06/24302870

Redazionale

La salute vien mangiando... bene

Dall' Argentina e dal Giappone - Sapori forti ed indimenticabili, legati al territorio da cui hanno origine si incontrano sulla tavola del mangiar sano, ma con gusto. Dall'Argentina, terra di sconfinate praterie e di una vegetazione assolutamente omnicomprensiva delle specie universali, terra di latte di prima qualità assoluta, abbiamo il delizioso Dulce de Leche, il dolce cremoso da spalmare, ideale abbellimento e composto di raffinati dolci , gli argentini lo usano perfino per dolcificare caffè e cappuccino. Prodotto senza conservanti e senza coloranti, solo latte zucchero ed agar agar come addensante. Yerba Mate, la tisana e tonico energizzante che aiuta a drenare i liquidi in eccesso e calmare la fame fuori pasto. Dal Gaiappone: tè verde e il raro tè giallo. Il tè verde Shizuoka cresce solo in una zona collinare della prefettura giapponese che porta lo stesso nome, ed è coltivato utilizzando solo il Kitosan cioè una sostanza estratta dalla lavorazione del guscio dei granchi giapponesi. Altri prodotti: Pasta Aliveris con germe di soia al 2%; confeture 100% frutta senza zuccheri aggiunti; succo di melograno, mirtillo, yerba mate, tè bianco, tè verde e cachamai argentino. Polline propoli, pappareale, miele raffinato e grezzo da apicoltura Jalongo e Vignolini (Tuscia); Rooibush e Honeybush dall' Africa.

EMPORIO COFFINELLA

EMPORIO Coffinella *Orario 10,30-19,30*
Via Canosa di Puglia 34
info. 3483522175 - mail: violar@email.it
Chiuso la domenica

Casilina 444 (al Cannone)
ADMIRAL Club
Sala slot VLT
VIDEO LOTTERY
l'emozione del gioco senza esagerare
JACKPOT fino a 500'000 €
Sala fumatori all'interno

Monaco Service
OFFICINA MECCANICA
ELETTRAUTO
CARROZZERIA
PREVENTIVI GRATUITI
Assicurazioni tutti i rami
Infortunistica stradale
Assistente legale
Macchina di cortesia
Via Norma, 114
Tel. 329 77 34 111
marcoa1@alice.it

MECCANICA MELE
RIPARAZIONE MACCHINE PER LEGNO, PER FERRO E PER PLASTICA - ADEGUAMENTO NORME CE e USL
IMPIANTI ASPIRAZIONE- RIAVVOLGIMENTO MOTORI - UTENSILI SU DISEGNO - TORNITURE - CENTRO AFFILATURA
RIPARAZIONE GRUPPI ELETTROGENI- RIPARAZIONE ELETTROUTENSILI E MACCHINE DA GIARDINO
Via Torpignattara, 194 - Tel. 2419275 -Fax 06/24.28.423 www.meccanicamele.it meccanicamele@virgilio.it